



► **Nr. VO/2023/12676**
öffentlich

Lübeck, 25.10.2023

Vorlage
-öffentlich-

Verantwortliche Bereiche:
5.651 - Gebäudemanagement

Bearbeitung: Mareike Ständer (E-Mail: mareike.staender@luebeck.de Telefon: 122-6591)

**Projektfreigabe "Bugenhagen-Schule - Grundinstandsetzung",
 Moislinger Allee 32, 23558 Lübeck, über 175.000,- EUR**

Beratungsfolge:

Datum	Gremium	Status	Zuständigkeit
13.11.2023	Senat	Nichtöffentlich	zur Senatsberatung
16.11.2023	Schul- und Sportausschuss	Öffentlich	zur Vorberatung
20.11.2023	Bauausschuss	Öffentlich	zur Vorberatung
28.11.2023	Hauptausschuss	Öffentlich	zur Entscheidung

Beschlussvorschlag:

Der Bürgermeister wird ermächtigt, die Baumaßnahme „Bugenhagen-Schule – Grundinstandsetzung“ auf der Grundlage der eingereichten und vorliegenden EW-Bau zu beginnen.

Verfahren:

Bereiche/Projektgruppen	Ergebnis
1.201 Haushalt und Steuerung	Zustimmung
4.401 Schule und Sport	Zustimmung

Beteiligung von Kindern und Jugendlichen
 gem. § 47 f GO ist erfolgt:

Ja
 Nein-

Begründung:

Vorgespräche zur Kindebeteiligung haben mit dem Bereich Jugendarbeit stattgefunden. Nach der Projektfreigabe und Baugenehmigung soll es zunächst eine Informationsveranstaltung geben. Eine konkrete Beteiligung ist im Zuge der Ausführungsplanung für den Bereich der Freianlagen vorgesehen.
 Ergebnisse der Stadtteilwerkstatt St. Lorenz Süd werden beachtet und sollen vertieft werden (Wasserspender, schönere Sitzgelegenheiten und Spielplätze, weniger Müll auf dem Schulhof)

Die Maßnahme ist:

<input checked="" type="checkbox"/>	neu
<input type="checkbox"/>	freiwillig
<input type="checkbox"/>	vorgeschrieben durch:
<div style="border: 1px solid black; height: 40px;"></div>	

Finanzielle Auswirkungen:

<input checked="" type="checkbox"/>	Ja (Anlage 1)
<input type="checkbox"/>	Nein

Auswirkung auf den Klimaschutz:

<input type="checkbox"/>	Nein
<input checked="" type="checkbox"/>	Ja – Begründung:
<div style="border: 1px solid black; padding: 5px;">Bei den Planungen zum Projekt wurde auf den beschlossenen Klimanotstand reagiert. Die Gebäude werden zukünftig mit Fernwärme versorgt. Straßenseitig werden die Fenster aus den 70er Jahren durch neue Fenster ersetzt – die Gebäudehülle wird in Abstimmung mit der Denkmalpflege insbesondere im Dachbereich gedämmt. Die Sohle des Turnhallenanbaus wird ebenfalls gedämmt und das Dach mit einem extensiven Gründach ausgestattet. Rigolen zur Regenrückhaltung werden verbaut – Baumrigolen versorgen die Bäume mit Wasser. Baumneupflanzungen sorgen für die notwendige Verschattung.</div>	

Begründung der Nichtöffentlichkeit gem. § 35 GO:

Begründung:

Veranlassung:

Das Gebäude der "Bugenhagen-Schule" (Grundschule) am Standort Moislinger Allee 32 wurde 1885 gebaut und steht ebenso wie die Turnhalle unter Denkmalschutz. Beim GMHL wird dieser Schulstandort seit langer Zeit in der Prioritätenliste für notwendige Instandsetzungsprojekte geführt. Durch das Neubaugebiet „Güterbahnhof“ (Fertigstellung für 2025 geplant) ist kurz- bis mittelfristig mit höheren Schüler:innenzahlen zu rechnen, die im Wesentlichen durch die Bugenhagen-Schule aufgenommen werden müssen. Derzeit noch zweieinhalbzügig (ca. 195 Schüler:innen) ist die Schule entsprechend für eine Dreizügigkeit herzurichten. Die notwendigen Mehrflächen sind im Bestandsgebäude grundsätzlich vorhanden, müssen jedoch im Zuge der Grundinstandsetzung umgenutzt oder baulich hergerichtet werden.

Neben baulichen Mängel u. a. im Bereich des Daches, der Ausführung der vorhandenen Dämmung der Geschossdecke zum Dachgeschoss, der Außenwände, der Fenster und der Wandbekleidungen ist die Elektroanlage stark veraltet, entspricht nicht mehr den heutigen Vorgaben und muss vollumfänglich erneuert werden. Der anlagentechnische Brandschutz ist ebenfalls in Gänze herzustellen und Brandschutzmängel sind zu beheben. Die HLS-Installationen sind insbesondere in der Turnhalle stark veraltet, müssen erneuert werden und die Trinkwasserhygiene ist sicherzustellen.

Bedingt durch die unmittelbare Nähe der Schule zur Moislinger Allee sowie dem Kreuzungsbereich Moislinger Allee/Lachswehrallee ist die Lärmemission insbesondere an der zur Straße gelegenen Schulseite stark erhöht. Eine natürliche Lüftung der straßenseitigen Räume während der Unterrichtszeiten ist entsprechend nicht möglich.

Eine Barrierefreiheit der Schule und der Turnhalle ist derzeit nicht gegeben. Beide Gebäude sind nur über Treppenanlagen bzw. Podeste zu erreichen. Barrierefreie WCs sind ebenfalls nicht vorhanden. Derzeit befindet sich im Gebäude nur eine Interimsmensa mit einer Größe von ca. 50 m², welche für den steigenden Bedarf an einer Mittagsversorgung nicht ausreichend groß ist und zur Folge hat, dass bereits jetzt in vier Schichten gegessen wird.

Im Erdgeschoss und Dachgeschoss befinden sich ungenutzte Räume und Flächen: Die ehemalige Hausmeisterwohnung ist seit langer Zeit unbewohnt und kann nicht ohne einen Nutzungsänderungsantrag der Schule zugeschlagen werden. Das Dachgeschoss ist nur in Teilen ausgebaut, Flächenreserven sind hier vorhanden und bisher ungenutzt.

Die Flure in den Geschossen EG bis DG mit einer Breite von ca. 4,50 m dienen derzeit nur als notwendiger Flur/Rettungsweg, sind brandlastenfrei zu halten und weisen grundsätzlich zusätzliches Flächenpotential auf.

Auch die Außenanlagen weisen bauliche Mängel auf. Die Einfriedung des Schulhofes ist stark sanierungsbedürftig, die Schulhofoberflächen sind „aufgebrochen“ (Asphalt), die Entwässerung ist in Teilen abgängig, es gibt keine Fahrradständer auf dem Gelände und das Spielangebot ist stark begrenzt. Zwei Linden mussten aufgrund von Wurzelfäule bereits gefällt werden. Die vorhandenen Bunkeranlagen (Splitterschutzgräben) sind in Teilen in die Schulhofgestaltung integriert, es besteht jedoch Verbesserungspotential.

Allgemein ist leider zu erkennen, dass insbesondere der Turnhallenanbau stark von Vandalismus betroffen ist. Der Putz des Wärmedämmverbundsystems ist in Teilen abgezogen und die Fassade mit Graffiti beschriftet. Immer wieder werden Fensterscheiben eingeworfen und die Zugangstür zur Turnhalle wurde provisorisch mit Holz ausgebessert.

Maßnahmenbeschreibung:

Um die Grundinstandsetzung der Schule überhaupt erst möglich zu machen, muss das Schulgebäude leergezogen und vorab ein Interimsgebäude errichtet werden. Diese Teilmaßnahme wird konsumtiv veranschlagt.

Dieses Interimsgebäude muss alle Flächen des Raumprogramms der Schule beinhalten und während der Bauphase diese Flächen vorhalten. Da bereits während der Sanierung mit höheren Schüler:innenzahlen zu rechnen ist (Neubaugebiet Güterbahnhof), ist das Raumprogramm einer dreizügigen Schule zu Grunde zu legen.

Als Standort für das Interim wurde der Sportplatz in der Dornestraße abgestimmt. Dieser ist dem Bereich Schule und Sport zugeordnet und wird derzeit eigentlich nur von der Bugenhagen-Schule selbst genutzt.

Das Interim soll auf dem derzeitigen Sportplatz als dreigeschossiges Gebäude (Container) errichtet werden. Das Interim ist im Erdgeschoss barrierefrei – neben Verwaltungsräumen und der Mensa befinden sich hier entsprechend auch ein Klassen- und ein Betreuungsraum sowie ein barrierefreies WC.

Die bestehende Grantfläche des Sportplatzes wird abgetragen und asphaltiert um den Untergrund entsprechend für die Lasten und die neuen Anforderungen vorzubereiten. In Abstimmung mit den Bereichen Stadtgrün und Verkehr sowie Schule und Sport soll die Asphaltfläche nach Rückbau des Interims nicht zurückgebaut, sondern lediglich ertüchtigt und einer „sportlichen“ Nutzung zurückgeführt werden.

Der Sportplatz Dornestraße ist bisher unerschlossen. Sämtliche Medien sowie Ver- und Entsorgungsleitungen sind neu herzustellen. Auch die Regenentwässerung inkl. Regenrückhaltung und -versickerung ist neu zu errichten. Der Schulhof erhält ein Spielangebot u. a. mit Klettergerüst, Bolzkarree und Hüpfspielen. Fahrradständer und Lagercontainer werden bereits für das Interim angeschafft und später auf dem Schulgrundstück weitergenutzt.

In die Planung eingeflossen ist die im Sportentwicklungsplan vorgesehene Fläche, die durch einen Verein als Calisthenics-Fläche genutzt werden soll. Abstimmungen untereinander wurden getroffen, Synergieeffekte erleichtern für beide Nutzenden die spätere Nutzung.

Im Zuge der Maßnahme Grundinstandsetzung der Bugenhagen-Schule sollen die oben aufgeführten Mängel am und im Gebäude behoben werden. Die wesentlichen Punkte sind der Austausch der straßenseitigen Fenster aus den 70er Jahren, der straßenseitige Einbau einer zentralen Be- und Entlüftungsanlage, die Erneuerung der Dacheindeckung, Maßnahmen zur Erfüllung des baulichen und anlagentechnischen Brandschutzes, die Erneuerung der elektrischen Anlage, energetische Verbesserungen in Teilbereichen sowie die Erneuerung der Trinkwasserinstallation. Zukünftig wird die Schule mit Fernwärme beheizt – Abgänge im Fernwärmenetz in der Georgstraße sind bereits vorhanden. Entsprechend müssen nur noch die Fernwärmeleitungen im Bereich des Schulhofes gelegt und im Keller eine Fernwärmestation errichtet werden.

Der Einbau einer PV-Anlage wurde grundsätzlich untersucht, jedoch durch die Denkmalpflege abgelehnt. Ebenso ist der Einbau einer Innendämmung geprüft worden, denkmalrechtlich jedoch nicht umsetzbar.

Im Zuge der Maßnahme soll das Schulgebäude mit einem Aufzug über alle Ebenen erschlossen werden. Rampenanlagen vor der Schule und der Turnhalle ermöglichen zukünftig die barrierefreie Erschließung. Sowohl im Schulgebäude als auch in der Turnhalle werden barrierefreie WCs hergerichtet.

Zukünftig soll straßenseitig über die gesamte Fassadenlänge die Mensa angeordnet werden. Hierfür wird die derzeit leerstehende und ungenutzte Hausmeisterwohnung umgenutzt und in die Planung integriert, sodass zukünftig ca. 100 Plätze in der Mensa entstehen. Die Essensversorgung findet in drei „schaltbaren“ Räumen statt, je nach Anzahl der Nutzenden können Räume hinzugeschaltet oder abgetrennt und anders genutzt werden.

Um die notwendigen Flächen darzustellen, werden die Flächenreserven des Gebäudes „aktiviert“ und hergerichtet:

- Die Flure (1. OG, 2.OG und DG) werden als Differenzierungsflächen bzw. als Bibliothek hergerichtet. Einbaumöbel entlang der Flurwände bilden Schränke, Fächer für Schulranzen, Sitznischen und Sitzecken und nehmen auch Lagerbereiche für die Reinigung sowie Abgussbecken auf.
- Im Dachgeschoss werden die historischen Kammern zu Büroflächen umgenutzt. Unbelichtete Nebenflächen dienen als Nebenräume wie Putzmittelraum, genderneutrale WCs und Abstellräume. Ferner wird ein Teil des historischen Daches als innenliegende „Terrasse“ für die Schüler:innen nutz- und erlebbar gemacht.

Die Umkleidebereiche der Turnhalle werden neu aufgeteilt. So entstehen neben zwei Umkleiden nun auch jeweils zugehörige Dusch- und WC-Bereiche, ein barrierefreies WC, eine Lehrer:innenumkleide mit WC und Dusche sowie Räume für die Vorhaltung von Reinigungsmitteln und -geräten. Ferner werden in der Turnhalle in Richtung Georgstraße neue Fensteröffnungen hergestellt, um eine natürliche Belüftung als Querlüftung der Halle zu ermöglichen. Das Dach des Anbaus wird als extensives Gründach ausgeführt – Regenwasser wird so natürlich zurückgehalten und es entsteht ein Lebensraum für Insekten. Durch den Wegfall des Warmwasserspeichers und die Errichtung von Durchlauferhitzern wird das Warmwasser nun nur noch bei Bedarf erzeugt, nicht mehr unnötig vorgehalten und Energie gespart.

Im Bereich der Außenanlagen werden die defekten Entwässerungsleitungen erneuert und eine Regenrückhaltung sowie Baumrigolen eingebaut. Ferner wird der Schulhof unter Einbezug der bestehenden Bunkeranlagen (Splitterschutzgräben) neugestaltet und ein vielseitiges und abwechslungsreiches Spielangebot errichtet. Neugepflanzte Bäume begrünen den Schulhof und spenden Schatten – der bereits bestehende Schulgarten auf dem Bunker wird ertüchtigt und bleibt bestehen. Vor der Schule werden Fahrradstellplätze angeordnet. Neben der Feuerwehrezufahrt von der Moisinger Allee wird der Müllsammelplatz hergerichtet und mit Hecken eingefasst. Zur Lagerung von Geräten sowie für die Spielgeräte der Kinder werden zudem zwei kleine Container auf dem Grundstück angeordnet.

Derzeit ist in Abstimmung mit der UNV und dem NABU davon auszugehen, dass die Bunkeranlagen in Teilen als Winterquartier für Fledermäuse dienen. Um durch die Umgestaltung des Schulhofes keine Habitate für Fledermäuse zu verlieren, sollen mit einfachen Mitteln wie Ziegelhohlsteinen zusätzliche Quartiere in den Bunkern errichtet werden.

Zur möglichst kompletten Planung und Kostenermittlung der vorliegenden EW-Bau wurden neben den Architekt:innen noch folgende Fachplaner:innen und Gutachter:innen im Projekt berücksichtigt:

- Technische Gebäudeausrüstung inkl. Küchenplanung
- Tragwerksplanung
- Bauphysik
- Brandschutzplaner:in
- Sicherheits- und Gesundheitskoordinator (SiGeKo)
- Landschaftsarchitekt:in
- Vermessungsarbeiten Grundstücke (Bereich Stadtgrün und Verkehr)
- Gebäudeaufmaß (hier Dachgeschoss und Treppenträume)
- Schadstoffgutachter:in
- Schalltechnische Untersuchung
- Gefahrenmanagement
- Bodengutachter:in
- Restauratorisches Gutachten
- Bauteilöffnungen im Bestand
- Gutachten Fledermäuse/artenschutzrechtliche Stellungnahme (beauftragt, Ausführung in 2024)

Fördermittel:

Sollten passende Förderprogramme veröffentlicht werden, wird ein Förderantrag gestellt.

Kosten:

Die erstellte EW-Bau wurde dem Bereich Haushalt und Steuerung vorgelegt. Der Leistungsumfang des Gesamtprojektes ist in der vorliegenden EW-Bau zusammengestellt und umfasst einen Gesamtbedarf an finanziellen Mitteln in Höhe von **17.725.000 € brutto**.

Für das Interimsgebäude sind zusätzlich für die Planung, die technische Gebäudeversorgung, die Herrichtung des Standorts, den Aufbau, die Vorhaltung von ca. 24 Monaten sowie den Rückbau und die Instandsetzung der Asphaltfläche konsumtive Gelder in Höhe von **2.800.000 € brutto** erforderlich.

Insgesamt sind somit für die gesamte Maßnahme **20.525.000 € brutto** erforderlich.

Für Planungsleistungen und Gutachten sind bisher ca. 515.000 € investiv gezahlt worden, weitere 160.000 € sind für Fachplaner:innenleistungen der Leistungsstufe 1 in Aufträgen gebunden und werden in Kürze kassenwirksam.

Für die Weiterführung der Gesamtmaßnahme – hier Planungskosten für die Leistungsphase 4 – sollen in 2023 nach Projektfreigabe noch Leistungen in Höhe von ca. 60.000 € beauftragt

werden. Ein Urbudget in Höhe von 25.000 € steht neben VEs zu Lasten 2024 hierfür zur Verfügung.

Notwendige Haushaltsmittel für die weitere Planung und die Umsetzung der Maßnahme in den Jahren 2024 bis 2026 werden beantragt bzw. sind bereits beantragt worden.

Die Deckung für das Jahr 2024 erfolgt durch das Urbudget 2024 in Höhe von 229.500 € sowie 495.500 € durch das Bereichsbudget 2024.

Geplanter Mittelabfluss investiv::

bis 2023: 675.000 €

2024: 725.000 €
2025: 2.125.000 €
2026: 6.900.000 €
2027: 6.900.000 €
2028: 400.000 €

Geplanter Mittelabfluss, konsumtiv:

2024: 50.000 €
2025: 700.000 €
2026: 1.350.000 €
2027: 700.000 €

Die Maßnahme ist unter dem bestehenden Produktsachkonto 111029 354 7851000 geordnet und wird mit den AIBs 1038472 (Schulgebäude), 1038473 (Turnhalle) und 1038590 (Freianlagen) geführt.

Projekttablauf:

In den Jahren 2019 bis 2020 wurde bereits eine Machbarkeitsstudie mit entsprechenden Untersuchungen und Planungen ausgeführt.

In 2020 wurden die Architekt:innen- und Fachplaner:innenleistungen zum Teil in Rahmen von VgV-Verfahren ausgeschrieben und 2021 beauftragt. Im Nachgang wurde 2022 noch die Freianlagenplanung ausgeschrieben und im Herbst beauftragt. Zahlreiche Gutachten sowie die Vorentwurfs- und Entwurfsplanung wurden ausgeführt.

Inzwischen liegt die EW-Bau mit allen relevanten Entwurfsplanungen vor.

Der weitere Ablauf ist derzeit wie folgt geplant:

2023: Freigabe des Projektes; Abruf Leistungsphase 4 nach Projektfreigabe
2024: Bauantragsstellung Schule und Interim mit Entwässerungsanträgen
Einholung denkmalrechtliche Genehmigung
2024: Ausführungsplanung, Vorbereitung der Vergabe sowie Ausschreibung der Bauleistungen
2025: Fortführung Vorbereitung der Vergabe sowie Ausschreibung der Bauleistungen
Baubeginn Interim sowie Baubeginn Grundinstandsetzung Bestandsgebäude
2026: Grundinstandsetzung Bestandsgebäude und Schulhof
2027: Rückbau Interim

Die Freigabe im Hauptausschuss am 28.11.2023 ist erforderlich, um die Kapazitäten der Fachplaner:innen für die anstehenden Leistungsphasen zu binden.

Ferner schreitet das Neubaugebiet Güterbahnhof – Neue Meile stetig voran. Mit erhöhten Schüler:innenzahlen ist entsprechend kurzfristig zu rechnen.

Anlagen:

- 1 – Finanzielle Auswirkungen
- 2 – Lageplan Schule
- 3 – Grundrisse Schule
- 4 – Schnitte Schule
- 5 – Details Möblierung Schule
- 6 – Turnhalle
- 7 – Außenanlagen Schule
- 8 – Interim Dornestraße

Senatorin Joanna Hagen

Finanzielle Auswirkungen in €	Gesamtbeträge der Maßnahme, AfA und SoPo	2024	2025	2026	2027
Erträge					
Aufwendungen	-20.525.000,00	-50.000,00	-700.000,00	-1.350.000,00	-736.927,08

davon:

Sonderpostenauflösung (SoPo)						
Abschreibungen (AfA)	-17.725.000,00	Fertigstellung November 2027				-36.927,08
Anlagenabgang						
Gesamtauswirkung Ergebnisplan	<u>-20.525.000,00</u>					
voraussichtl. Zinsen ca.	-9.236.250,00	-615.750,00	-615.750,00	-615.750,00	-615.750,00	
Einzahlungen						
Auszahlungen	-20.525.000,00	-775.000,00	-2.825.000,00	-8.250.000,00	-7.600.000,00	
Gesamtauswirkung Finanzplan	<u>-20.525.000,00</u>	<i>(Ist das Ergebnis negativ, gilt der Betrag als kreditfinanziert!)</i>				

2024	Ergebnisplan	Finanzplan		
Mittel veranschlagt	X	X	Ergebnisplan	Finanzplan
Zusätzl. zu ordnen			Gesamtlaufzeit	Gesamtlaufzeit
Haushaltsbelastend	X	X	X	X
Haushaltsentlastend				
Haushaltsneutral				

Haushaltsjahr	Produktsachkonten		Ergebnisplan
	Bezifferung	Bezeichnung	Betrag in €
2024			
(Minder) Erträge:			
(Mehr) Erträge:			
(Minder) Aufwendungen:			
(Mehr) Aufwendungen:	111029 000 5211001	Gebäudemanagement, Unterhaltung der Hochbauten	-50.000,00
		Saldo Ergebnisplan	-50.000,00

2024	Produktsachkonten		Finanzplan
	Bezifferung	Bezeichnung	Betrag in €
(Minder) Einzahlungen:			
(Mehr) Einzahlungen:			
(Minder) Auszahlungen:			
(Mehr) Auszahlungen:	111029 354 7851000	Gebäudemanagement, Bughagen-Schule, Moislinger Allee 32 Grundinstandsetzung., Hochbaumaßnahmen	-725.000,00
	111029 000 7211001	Gebäudemanagement, Unterhaltung der Hochbauten	-50.000,00
		Saldo Finanzplan	-775.000,00

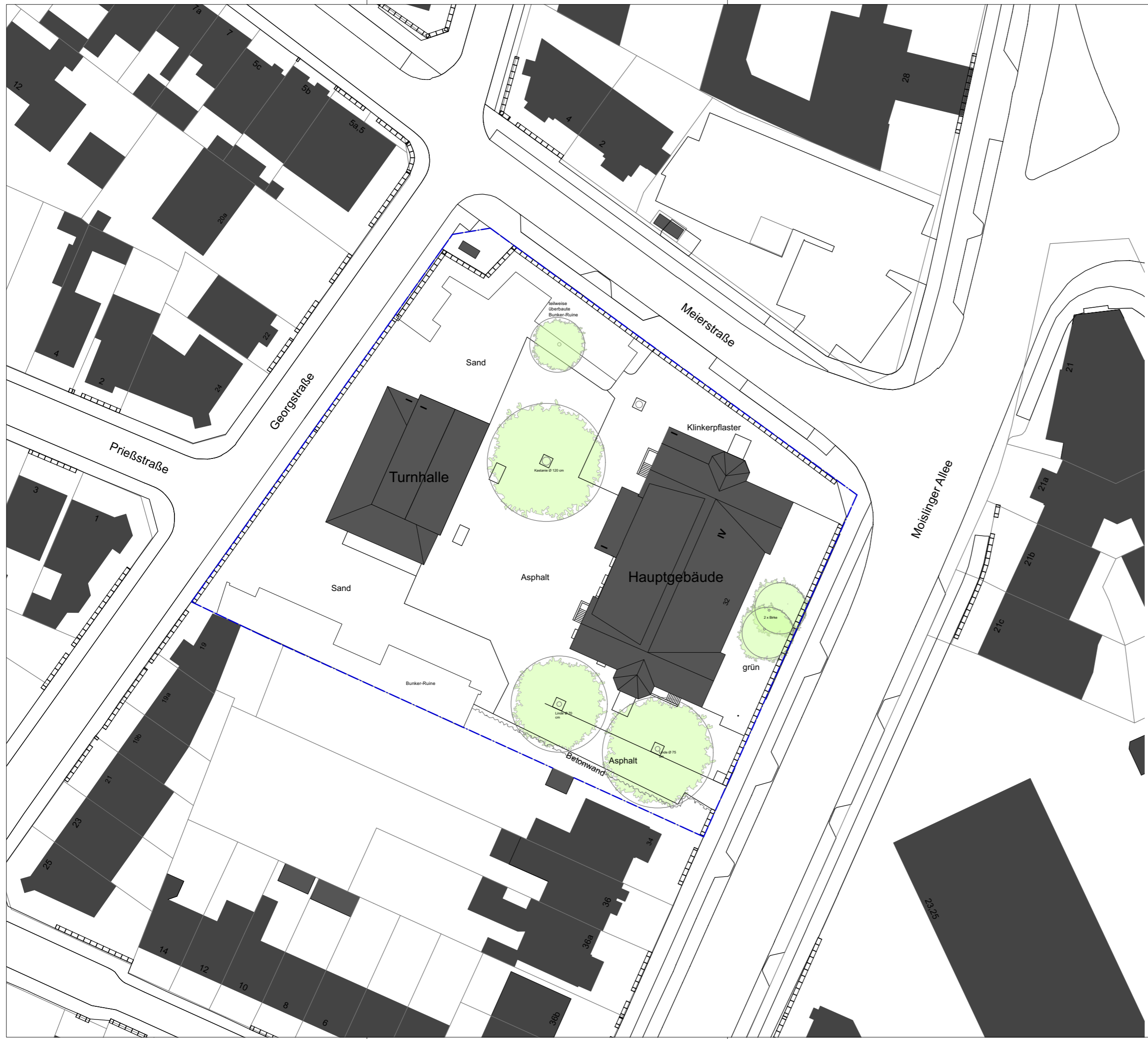

- LEGENDE**
- Bestand
 - Neubau
 - Abbruch
 - Baugrenze
 - Baumbestand

Lübeck plant und baut

**Hansestadt Lübeck
der Bürgermeister**

Bauherr:

Fachbereich 5 Planen und Bauen
Gebäudemanagement
23552 Lübeck, Mühlendamm 14

Abteilung: 5.651 - Gebäudemanagement

Bereich: Planen und Bauen

Architekt/Fachplaner

efs
architekten
stadtplaner

efs architekten + stadtplaner
engelhardt feyerabend sippl partnerschaft mbB
sandstrasse 18 | 23552 Lübeck

Rechtsnachfolgerin von:

info@efs-architekten.de
www.efs-architekten.de
t. 0451-30 80 20 10

kfs ARCHITECTEN + BDA
FEYERABEND, SIPPL
PARTNERSCHAFT mbB

Bearbeitet: **HN**

Gezeichnet: **28.03.2023**

Bauvorhaben:

Bugenhagen-Schule
Umbau + Sanierung

Moisinger Allee 32
23558 Lübeck

Entwurfsplanung

HAUPTGEBÄUDE / TURNHALLE

Lageplan
M. 1:500

LEGENDE SCHULGEBÄUDE

- Bestand
- Neubau
- Abbruch
- Innendämmung
- Klassenraum
- Computerraum
- Mehrzweckraum
- Mehrzwecknebenraum
- Gruppenraum / Differenzierungsraum
- offene Ganztagschule (OGS)
- Verwaltungsräume
- Hausmeisterloge /-wohnung
- Mensa
- Bücherei
- Lagerung
- Sanitäräume
- Werkraum
- Technik



☐☐ Lübeck plant und baut ☐☐
Hansestadt Lübeck
der Bürgermeister

Bauherr:
 Fachbereich 5 Planen und Bauen
Gebäudemanagement
 23552 Lübeck, Mühlendamm 14

Abteilung: 5.651 - Gebäudemanagement
 Bereich: Planen und Bauen

Architekt/Fachplaner

 efs architekten + stadtplaner
 engelhardt feyerabend sippl partnerschaft mbB
 sandstrasse 18 | 23552 Lübeck
 info@efs-architekten.de
 www.efs-architekten.de
 t. 0451-30 80 20 10
 Rechtsnachfolgerin von:

 kfs architekten mbB
 federhard sippl
 partnerschaft mbB

Bearbeitet: **HN + GF**
 Gezeichnet: **30.04.2023**

Bauvorhaben:
Bughagen-Schule
 Umbau + Sanierung

Moisinger Allee 32
 23558 Lübeck



Entwurfsplanung

Hauptgebäude

Untergeschoss M. 1:100

LEGENDE SCHULGEBÄUDE

- Bestand
- Neubau
- Abbruch
- Innendämmung
- Klassenraum
- Computerraum
- Mehrzweckraum
- Mehrzwecknebenraum
- Gruppenraum / Differenzierungsraum
- offene Ganztagschule (OGS)
- Verwaltungsräume
- Hausmeisterloge /-wohnung
- Mensa
- Bücherei
- Lagerung
- Sanitärräume
- Werkraum
- Technik

Lübeck plant und baut
Hansestadt Lübeck
der Bürgermeister

Bauherr:
 Fachbereich 5 Planen und Bauen
Gebäudemanagement
 23552 Lübeck, Mühlendamm 14

Abteilung: 5.651 - Gebäudemanagement
 Bereich: Planen und Bauen

Architekt/Fachplaner:

 efs architekten + stadtplaner
 engelhardt feyerabend sipfel partnerschaft mbB
 sandstrasse 18 | 23552 Lübeck
 info@efs-architekten.de
 www.efs-architekten.de
 t. 0451-30 80 20 10

Rechtsnachfolgerin von:

 kfs architekten mbH
 feyerabend sipfel partnerschaft mbB

Bearbeitet: **HN + GF**
 Gezeichnet: **30.04.2023**

Bauvorhaben:
Bughagen-Schule
Umbau + Sanierung

Moisinger Allee 32
23558 Lübeck



Entwurfsplanung

Hauptgebäude

Erdgeschoss

M. 1:100

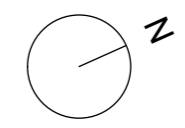

LEGENDE SCHULGEBÄUDE

- Bestand
- Neubau
- Abbruch
- Innendämmung
- Klassenraum
- Computerraum
- Mehrzweckraum
- Mehrzwecknebenraum
- Gruppenraum / Differenzierungsraum
- offene Ganztagschule (OGS)
- Verwaltungsräume
- Hausmeisterloge /-wohnung
- Mensa
- Bücherei
- Lagerung
- Sanitäräume
- Werkraum
- Technik

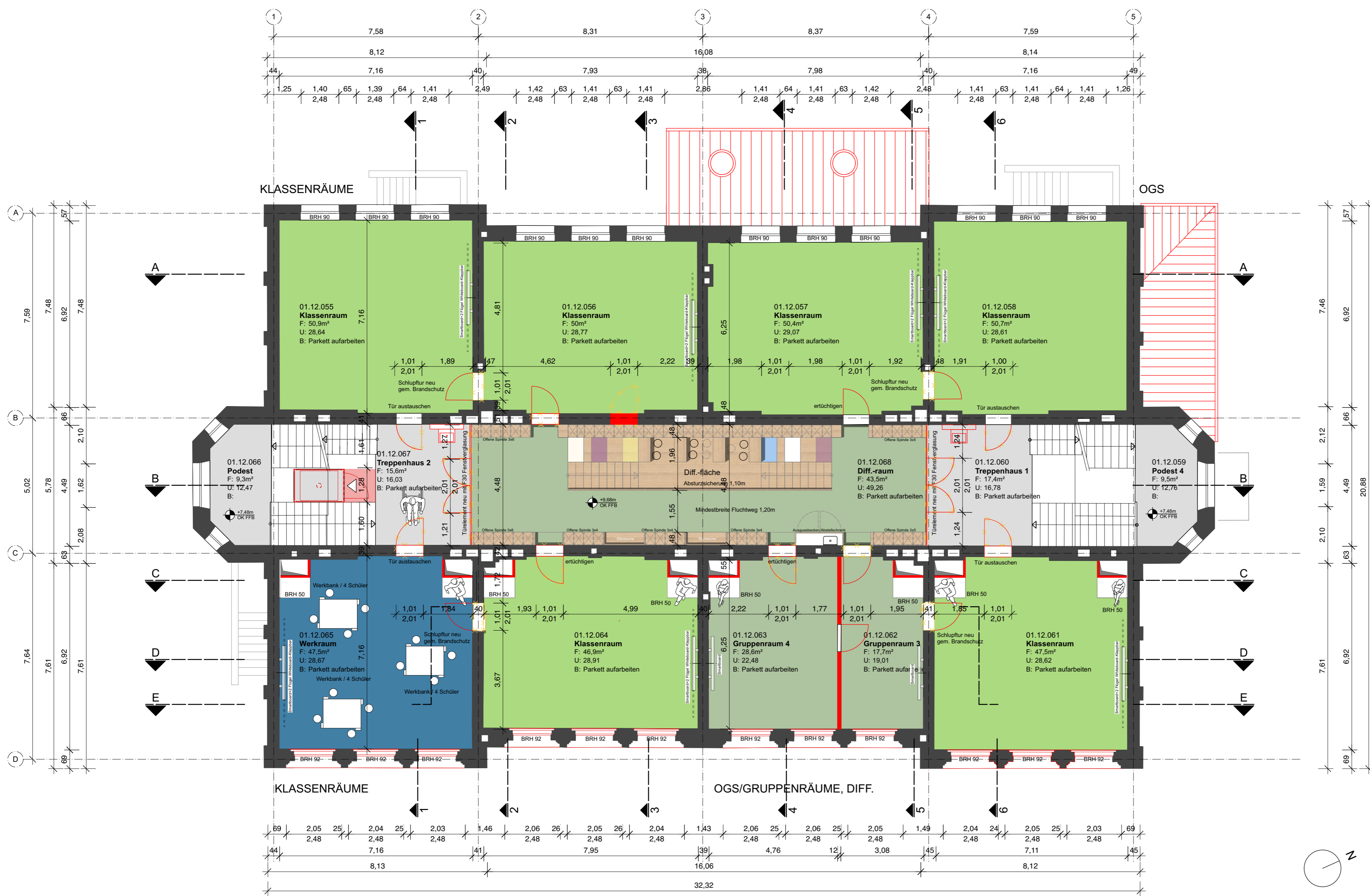

Lübeck plant und baut
Hansestadt Lübeck
der Bürgermeister

Bauherr:
 Fachbereich 5 Planen und Bauen
Gebäudemanagement
 23552 Lübeck, Mühlendamm 14

Abteilung: 5.651 - Gebäudemanagement
 Bereich: Planen und Bauen

Architekt/Fachplaner:

 efs architekten + stadtplaner
 engelhardt feyerabend sipfel partnerschaft mbB
 sandstrasse 18 | 23552 Lübeck
 info@efs-architekten.de
 www.efs-architekten.de
 t. 0451-30 80 20 10

Rechtsnachfolger von:

 kfs architekten mbB
 federhard sipfel
 partnerschaft mbB

Bearbeitet: **HN + GF**
 Gezeichnet: **30.04.2023**

Bauvorhaben:
Bughagen-Schule
Umbau + Sanierung

Moisinger Allee 32
 23558 Lübeck



Entwurfsplanung

Hauptgebäude

2.Obergeschoss M. 1:100

LEGENDE SCHULGEBÄUDE

- Bestand
- Neubau
- Abbruch
- Innendämmung
- Klassenraum
- Computerraum
- Mehrzweckraum
- Mehrzwecknebenraum
- Gruppenraum / Differenzierungsraum
- offene Ganztagschule (OGS)
- Verwaltungsräume
- Hausmeisterloge /-wohnung
- Mensa
- Bücherei
- Lagerung
- Sanitäräume
- Werkraum
- Technik

Holzterre:
 - Treppenlauf unterseitig mit 2X HEA 100
 - Treppenpodest mit HEA 160
 - Unterseitig jeweils F90 verkleidet

Dachsanierung:
 - Biberschwanz-Dachziegel abdecken / sichern
 - Aufsparrdämmplatten
 - neue Konterlattung, Traglattung
 - neue eindeckung Biberschwanz, Kronendeckung engobiert

Abfangbalken 20/28 gemäß Statik

Holzterre:
 - Treppenlauf unterseitig mit 2X HEA 100
 - Treppenpodest mit HEA 160
 - Unterseitig jeweils F90 verkleidet

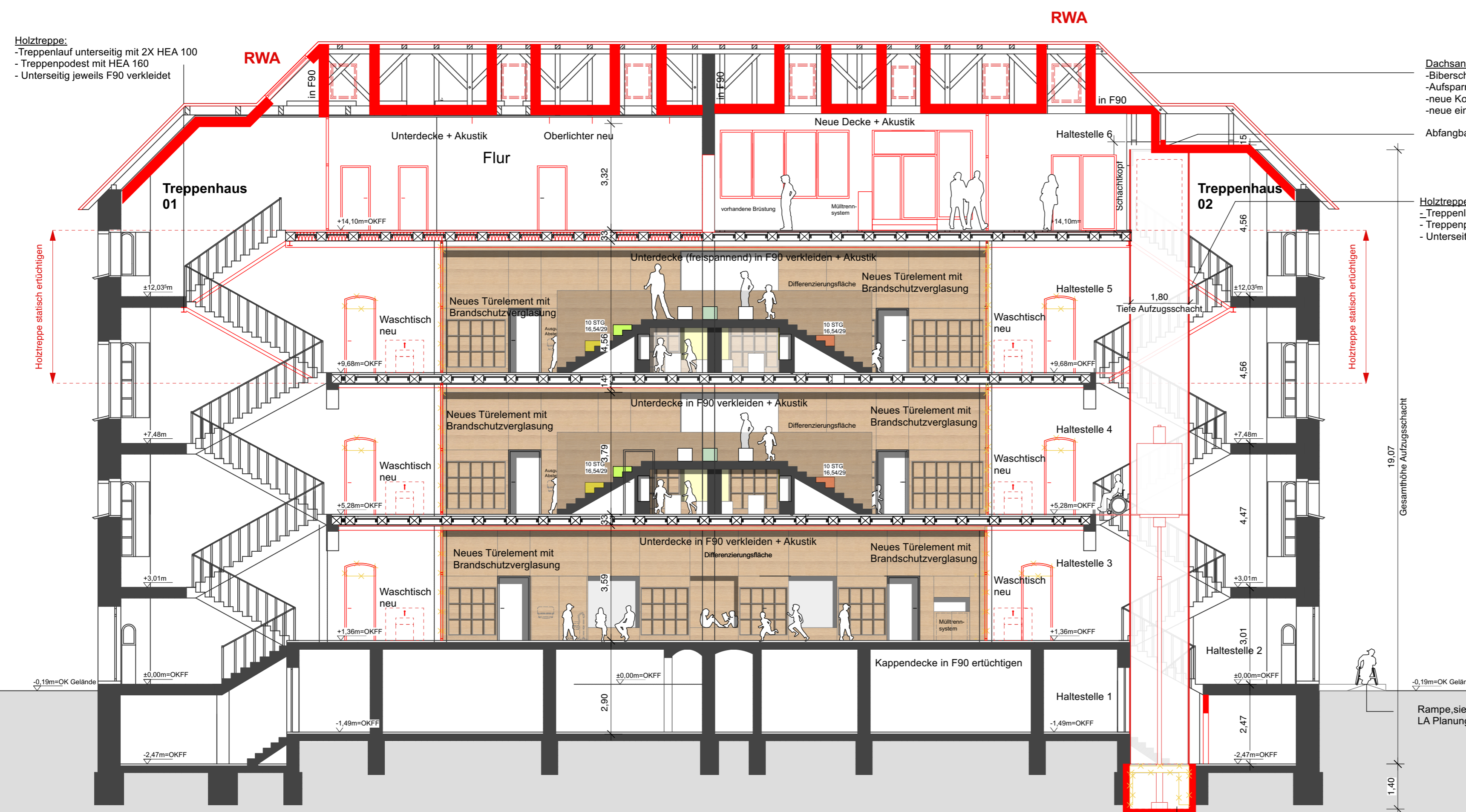

Fahrstuhl:
 - Abbruch Bestandstreppe im EG und KG,
 um den Aufzug bis in das KG auszuführen
 - WU-Beton - Unterfahrt
 - Hydraulikstempel

Lübeck plant und baut

**Hansestadt Lübeck
der Bürgermeister**

Bauherr:
 Fachbereich 5 Planen und Bauen
Gebäudemanagement
 23552 Lübeck, Mühlendamm 14

Abteilung: 5.651 - Gebäudemanagement
 Bereich: Planen und Bauen

Architekt/Fachplaner:

 efs architekten + stadtplaner
 engelhardt feyerabend sipfel partnerschaft mbB
 sandstrasse 18 | 23552 Lübeck
 info@efs-architekten.de
 www.efs-architekten.de
 t. 0451-30 80 20 10

Bearbeitet: **HN + GF**
 Gezeichnet: **30.04.2023**

Bauvorhaben:
**Bughagen-Schule
Umbau + Sanierung**

Moisinger Allee 32
23558 Lübeck



**Entwurfsplanung
Hauptgebäude**

Schnitt B-B M. 1:100

LEGENDE SCHULGEBÄUDE

- Bestand
- Neubau
- Abbruch
- Innendämmung
- Klassenraum
- Computerraum
- Mehrzweckraum
- Mehrzwecknebenraum
- Gruppenraum / Differenzierungsraum
- offene Ganztagschule (OGS)
- Verwaltungsräume
- Hausmeisterloge /-wohnung
- Mensa
- Bücherei
- Lagerung
- Sanitärräume
- Werkraum
- Technik

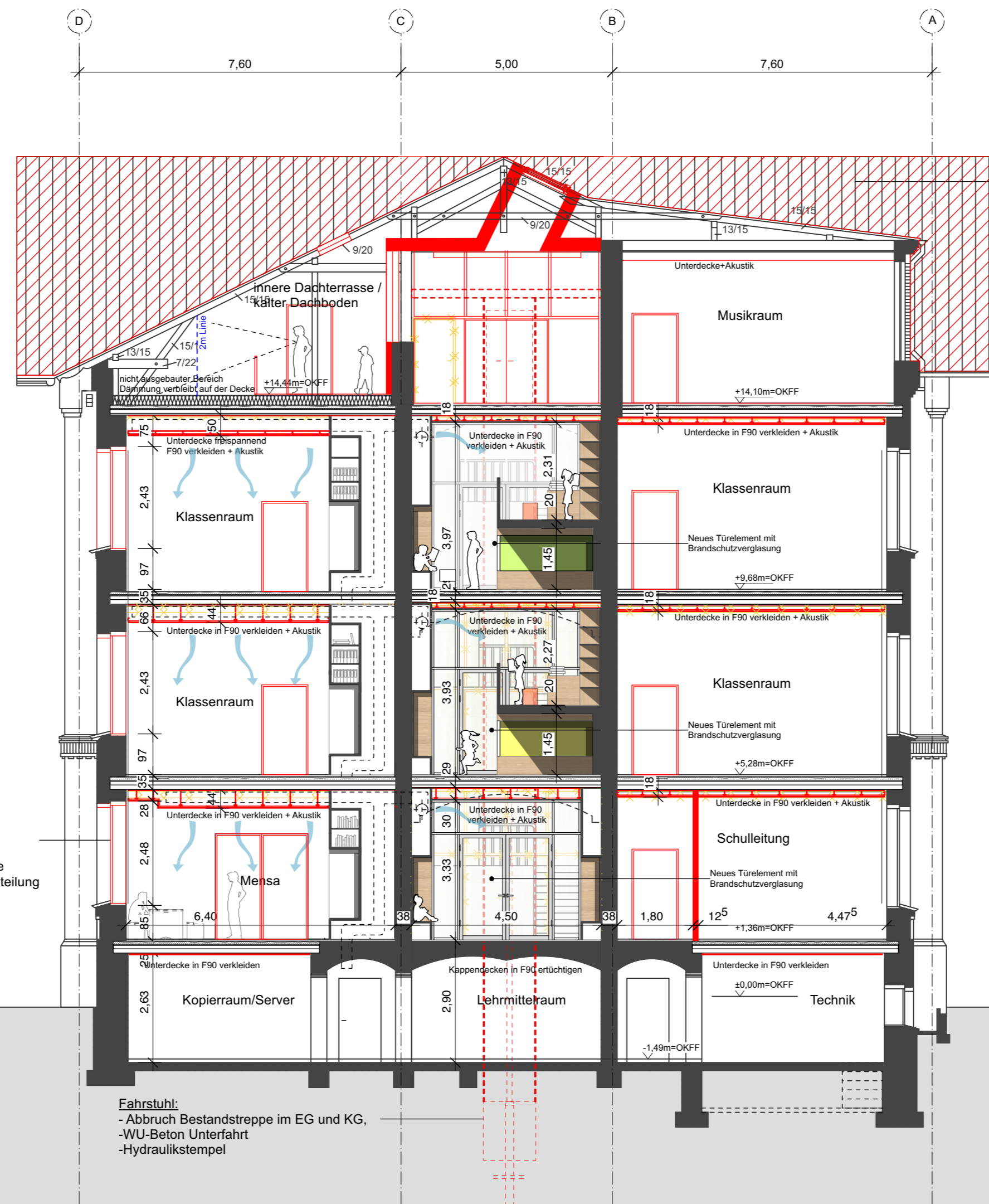

Dachsanierung:
 -Biberschwanzdach erneuern
 -Aufsparrenplatte
 -neue Konterlattung, Traglattung
 -neue Eindeckung Biberschwanz, Kronendeckung engobiert

Fenster Sanierung:
 -Austausch Strassenseitige Fensterelemente
 -neue Holzfenster mit historischen Sprossenteilung
 -Schallschutz- und Wärmeschutzverglasung
 -Absturzsicherung im Erdgeschoss
 -Laibungsdämmung

Fahrstuhl:
 -Abbruch Bestandstreppe im EG und KG,
 -WU-Beton Unterfahrt
 -Hydraulikstempel

□ □
□ □
Lübeck plant und baut
Hansestadt Lübeck
der Bürgermeister

Bauherr:
 Fachbereich 5 Planen und Bauen
Gebäudemanagement
 23552 Lübeck, Mühlendamm 14

Abteilung: 5.651 - Gebäudemanagement

Bereich: Planen und Bauen

Architekt/Fachplaner

efs
architekten
stadtplaner

efs architekten + stadtplaner
engelhardt feyerabend sipfel partnerschaft mbB
sandstrasse 18 | 23552 Lübeck

Rechtsnachfolgerin von:

info@efs-architekten.de
www.efs-architekten.de
t. 0451-30 80 20 10

Bearbeitet: **HN + GF**

Gezeichnet: **30.04.2023**

Bauvorhaben:
Bughagen-Schule
 Umbau + Sanierung

Moislinger Allee 32
23558 Lübeck

Entwurfsplanung

Hauptgebäude

Schnitt 3-3 M. 1:100

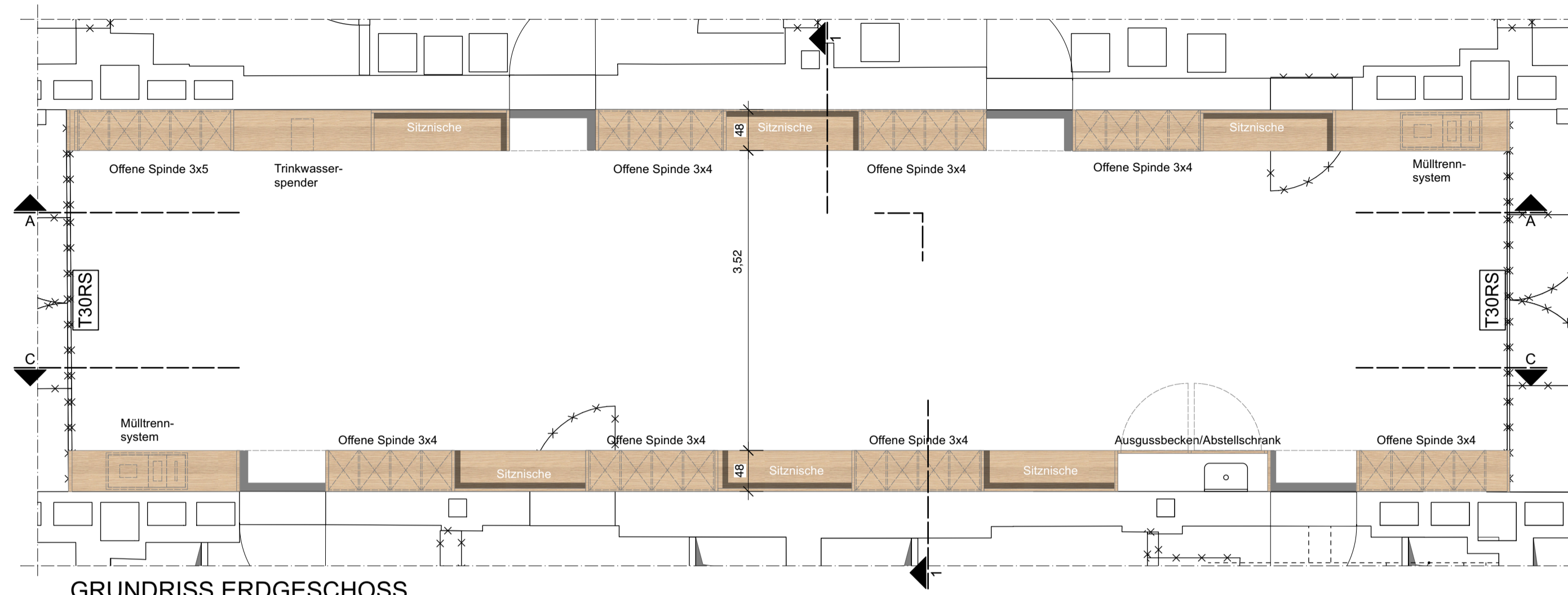

GRUNDRISS ERDGESCHOSS

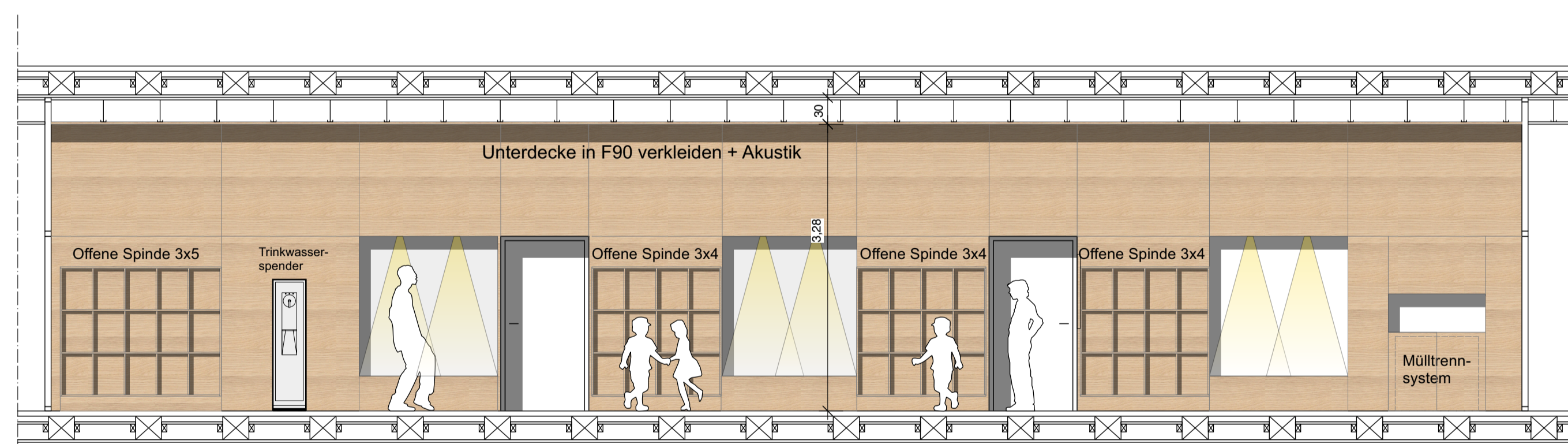

SCHNITT A-A

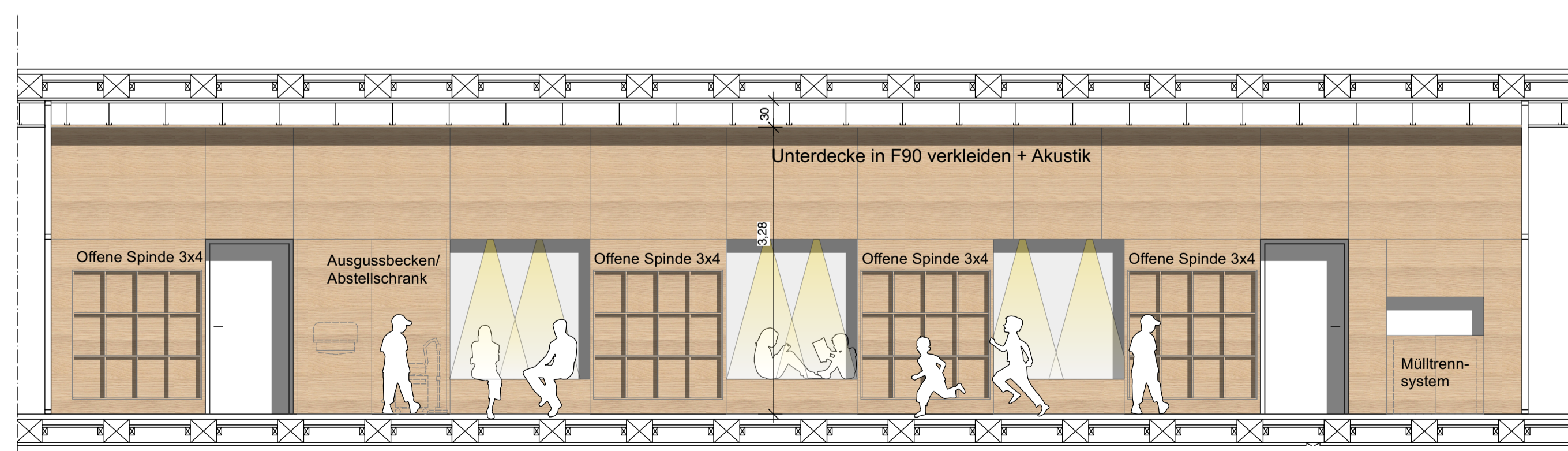

SCHNITT B-B

Treppenmöbel:
-3-Schichtplatte Lärche 2,0 bis 5,0cm



Schnitt 1-1 M.1:50



ANSICHT TREPPENHAUS M.1:50

 Lübeck plant und baut 	
Hansestadt Lübeck der Bürgermeister	
Bauherr: Fachbereich 5 Planen und Bauen Gebäudemanagement 23552 Lübeck, Mühlendamm 14	
Abteilung:	5.651 - Gebäudemanagement
Bereich:	Planen und Bauen
Architekt/Fachplaner	 <small>efs architekten + stadtplaner engelhardt feytrabend sippl partnerschaft mbB sandstrasse 18 23552 Lübeck info@efs-architekten.de www.efs-architekten.de T. 0451-30 80 20 10</small>
Bearbeitet:	HN
Gezeichnet:	28.03.2023
Bauvorhaben: Bugenhagen-Schule Umbau + Sanierung	
Moislinger Allee 32 23558 Lübeck	
	
Entwurfsplanung Hauptgebäude	
Treppenmöbel Erdgeschoss	
M. 1:50	

SCHNITT B-B

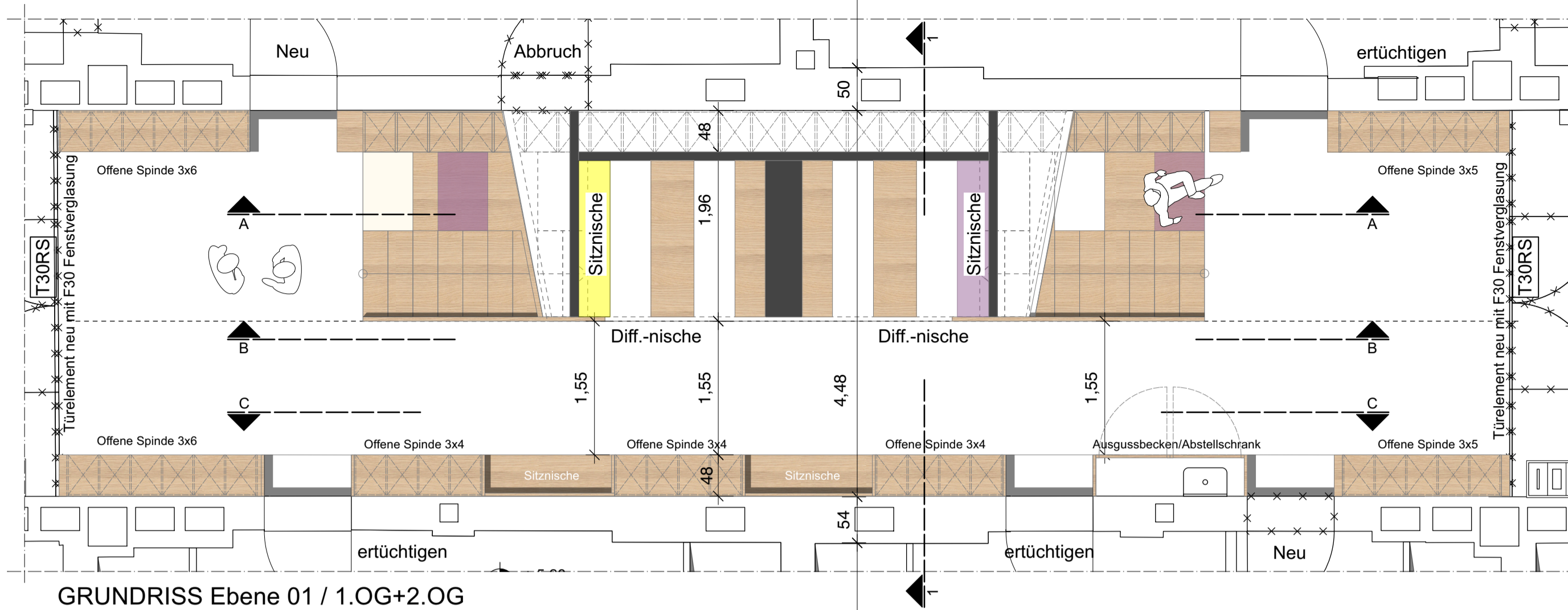

GRUNDRISS Ebene 01 / 1.OG+2.OG

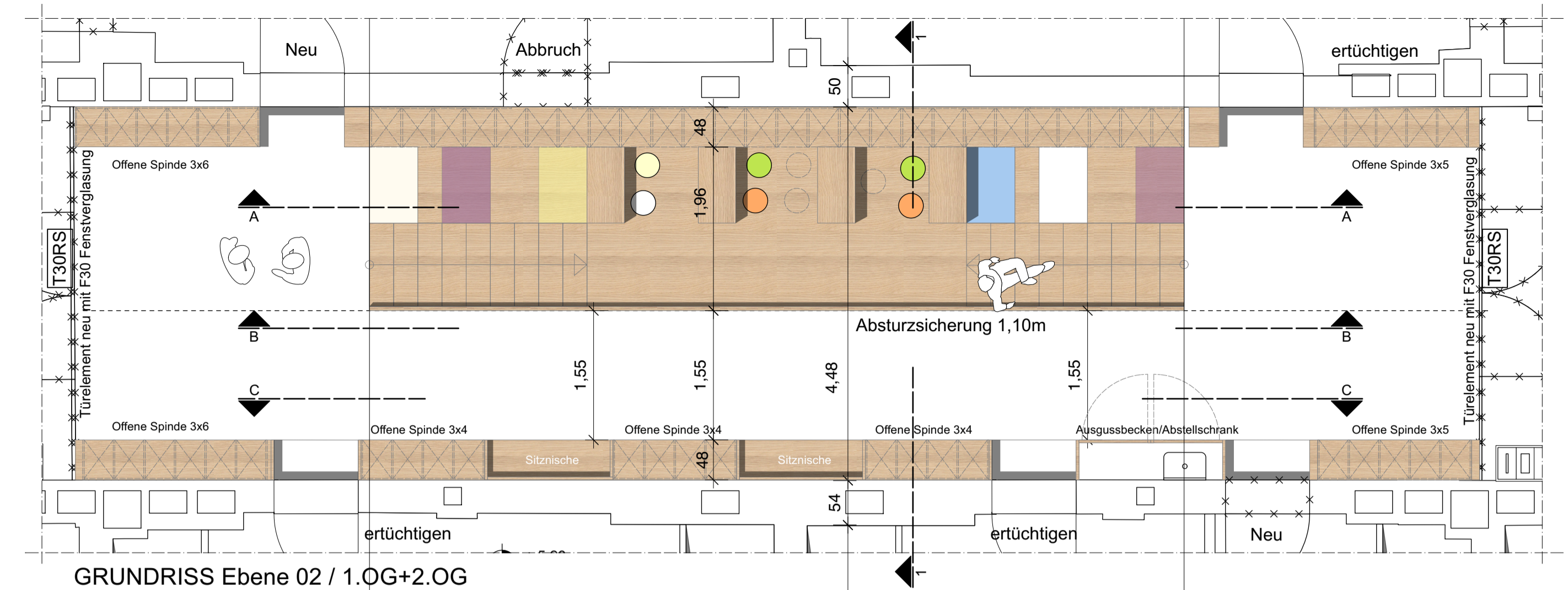

GRUNDRISS Ebene 02 / 1.OG+2.OG



SCHNITT A-A

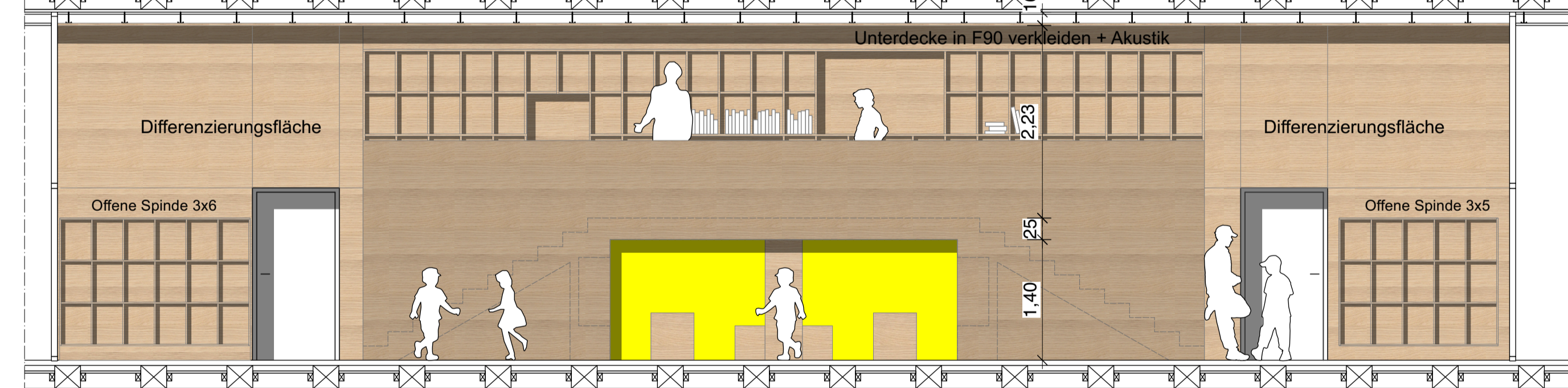

SCHNITT B-B

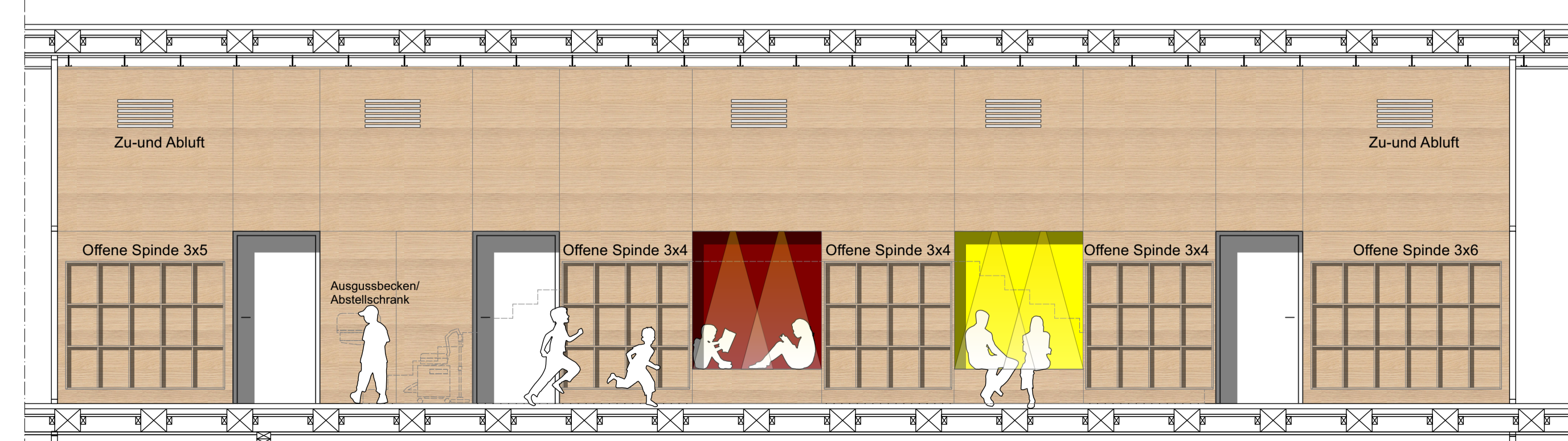

SCHNITT C-C

Treppnenmöbel:
-3-Schichtplatte Lärche 2,0 bis 5,0cm

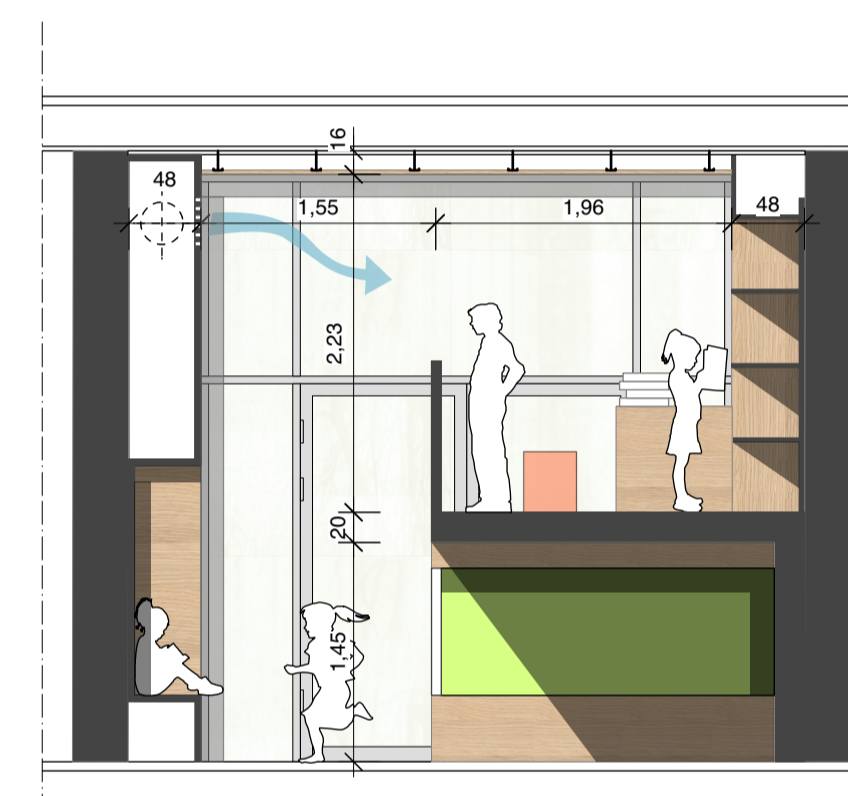

Schnitt 1-1 M.1:50



ANSICHT TREPPENHAUS M.1:50

Lübeck plant und baut
**Hansestadt Lübeck
der Bürgermeister**

Bauherr:
Fachbereich 5 Planen und Bauen
Gebäudemanagement
23552 Lübeck, Mühlendamm 14

Abteilung: 5.651 - Gebäudemanagement
Bereich: Planen und Bauen

Architekt/Fachplaner:
efs architekten stadtplaner
efs architekten + stadtplaner
engelhardt feybrandt sippl partnerschaft mbB
www.efsarchitekten.de
sandstrasse 18 | 23552 Lübeck
Rechtsnachfolgerin von: **kfs** ARCHITECTEN BDA
KREIBITZBERG STR. 1
LÜBECK 23552

Bearbeitet: HN
Gezeichnet: 28.03.2023

Bauvorhaben:
Bugenhagen-Schule
Umbau + Sanierung
Moisinger Allee 32
23558 Lübeck



Entwurfsplanung
Hauptgebäude

Treppnenmöbel
1.OG+2.OG
M. 1:50

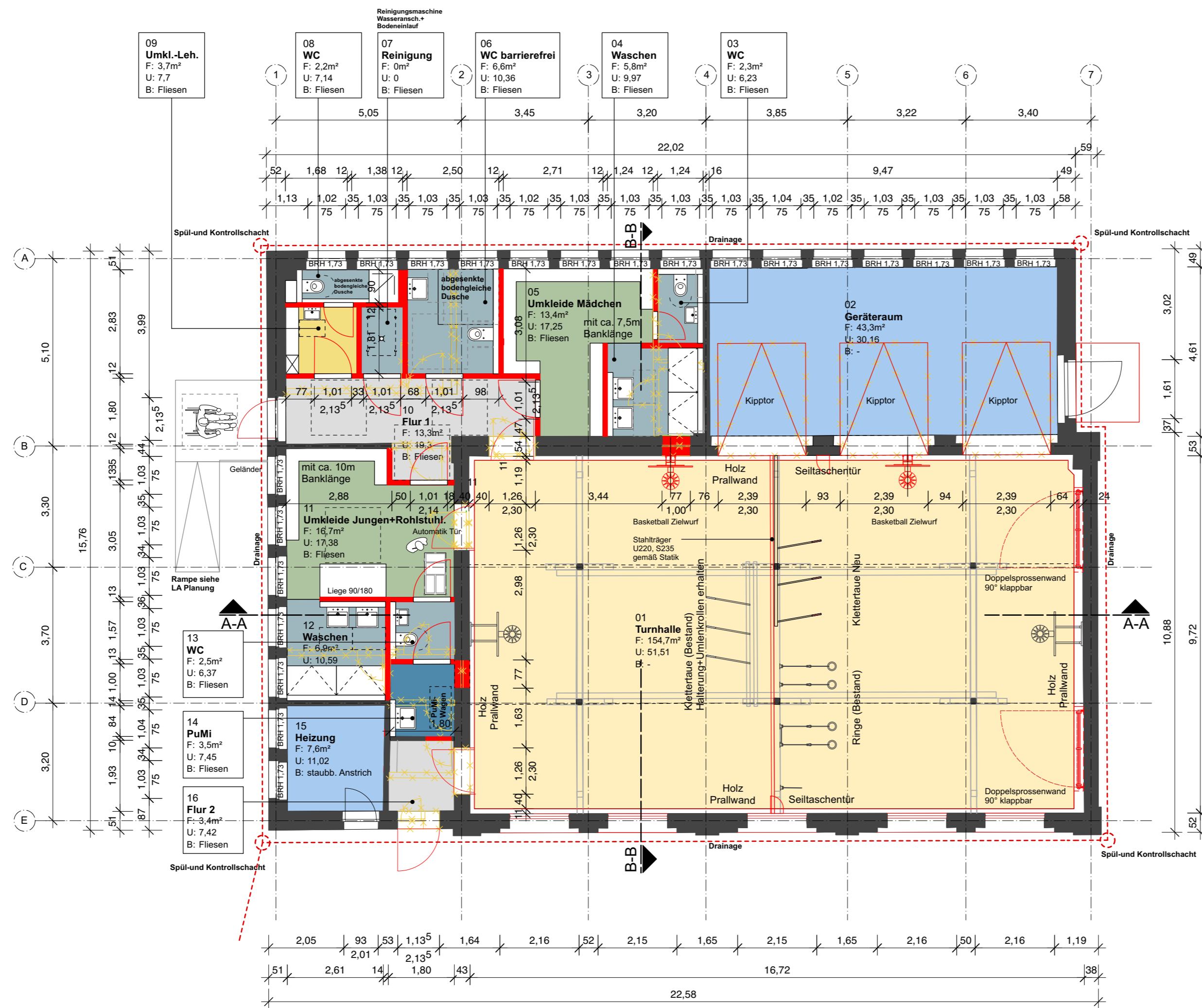

LEGENDE SPORTHALLE

- Bestand
- Neubau
- Abbruch
- Innendämmung
-
-
-
-
-

Lübeck plant und baut

**Hansestadt Lübeck
der Bürgermeister**

Bauherr:
 Fachbereich 5 Planen und Bauen
Gebäudemanagement
 23552 Lübeck, Mühlendamm 14

Abteilung: 5.651 - Gebäudemanagement
 Bereich: Planen und Bauen

Architekt/Fachplaner
 efs architekten + stadtplaner
 engelhardt feyerabend sippl partnerschaft mbB
 sandstrasse 18 | 23552 Lübeck
 Rechtsnachfolger von: kfs architekten mbB
 federabend sippl partnerschaft mbB

Bearbeitet: **HN + GF**
 Gezeichnet: **30.04.2023**

Bauvorhaben:
**Bugenhagen-Schule
Umbau + Sanierung**



**Entwurfsplanung
TURNHALLE**

Erdgeschoss M. 1:100

LEGENDE SPORTHALLE

- Bestand
- Neubau
- Abbruch
- Innendämmung
-
-
-
-

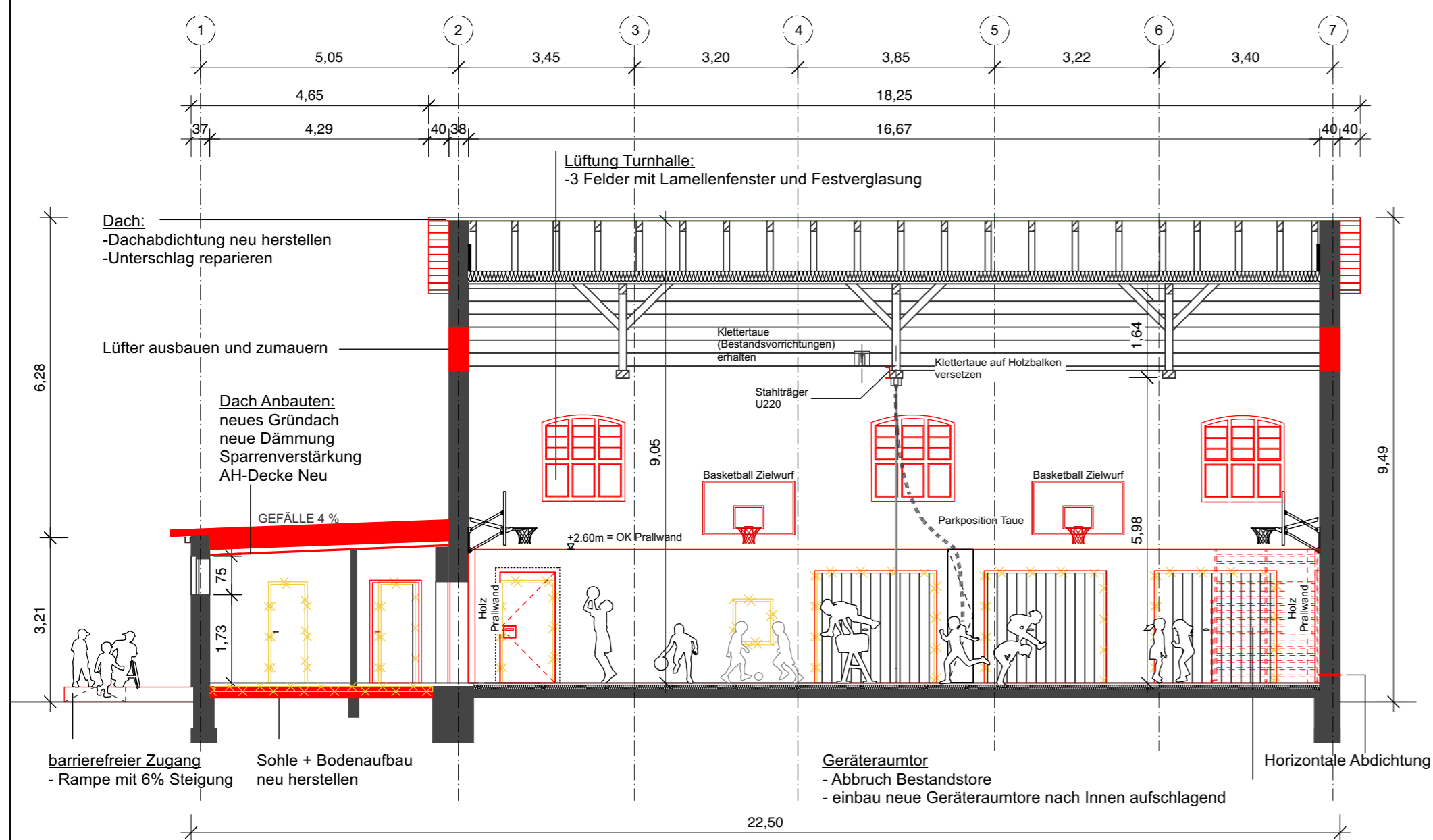

Schnitt A-A M.1:100

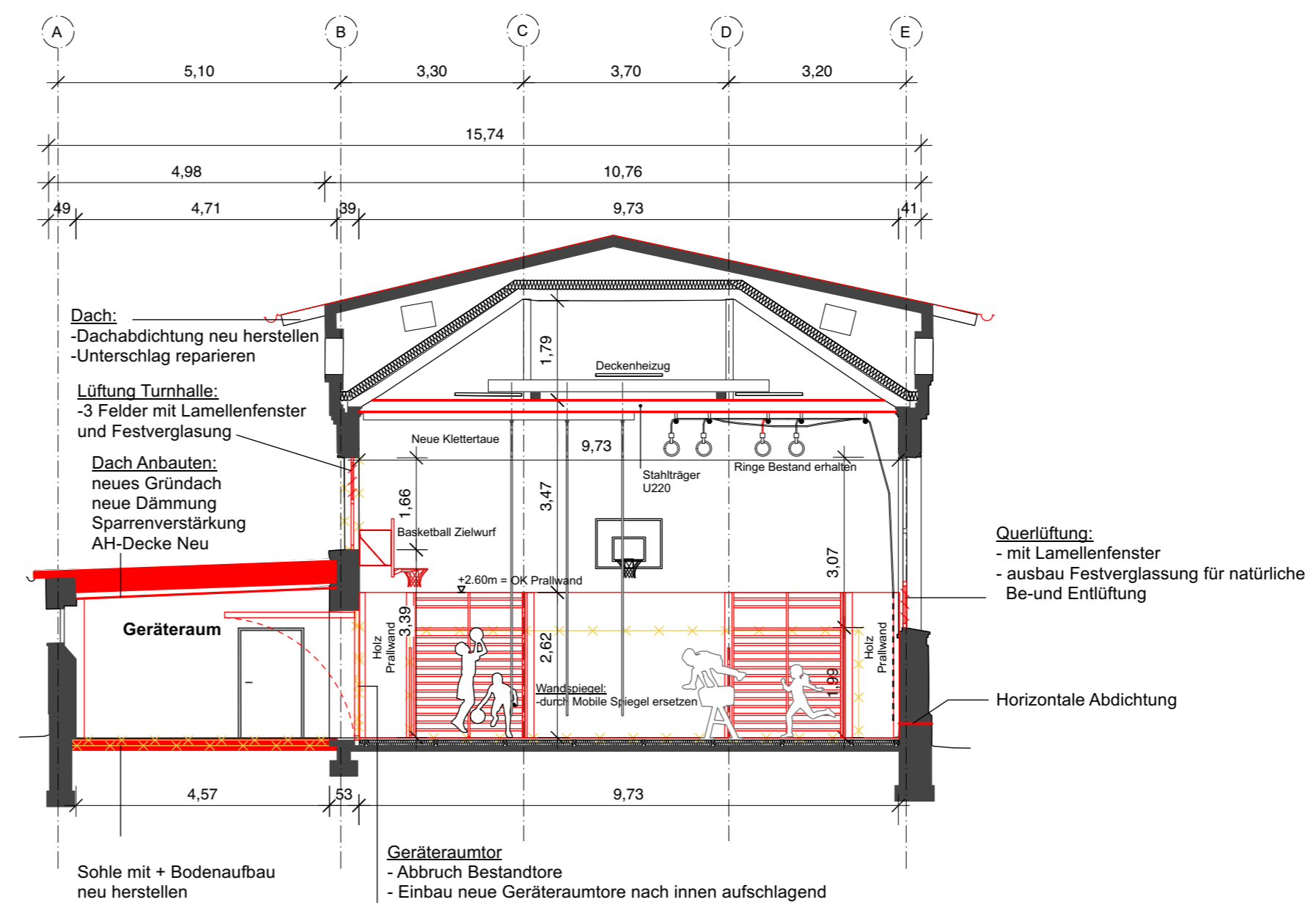

Ansicht B-B M.1:100

Lübeck plant und baut

**Hansestadt Lübeck
der Bürgermeister**

Bauherr:
Fachbereich 5 Planen und Bauen
Gebäudemanagement
23552 Lübeck, Mühlendamm 14

Abteilung: 5.651 - Gebäudemanagement

Bereich: Planen und Bauen

Architekt/Fachplaner
efs architekten
stadtplaner
efs architekten + stadtplaner
engelhardt feyerabend sipfel partnerschaft mbB
sandstrasse 18 | 23552 Lübeck
info@efs-architekten.de
www.efs-architekten.de
t. 0451-30 80 20 10
Rechtsnachfolgerin von:
kfs ARCHITECTEN BDA
FEDERATED SIPFEL
PARTNERSCHAFT MBB

Bearbeitet: **HN + GF**

Gezeichnet: **30.04.2023**

Bauvorhaben:
**Bughagen-Schule
Umbau + Sanierung**
Moislinger Allee 32
23558 Lübeck

**Entwurfsplanung
TURNHALLE**

Schnitte M. 1:100

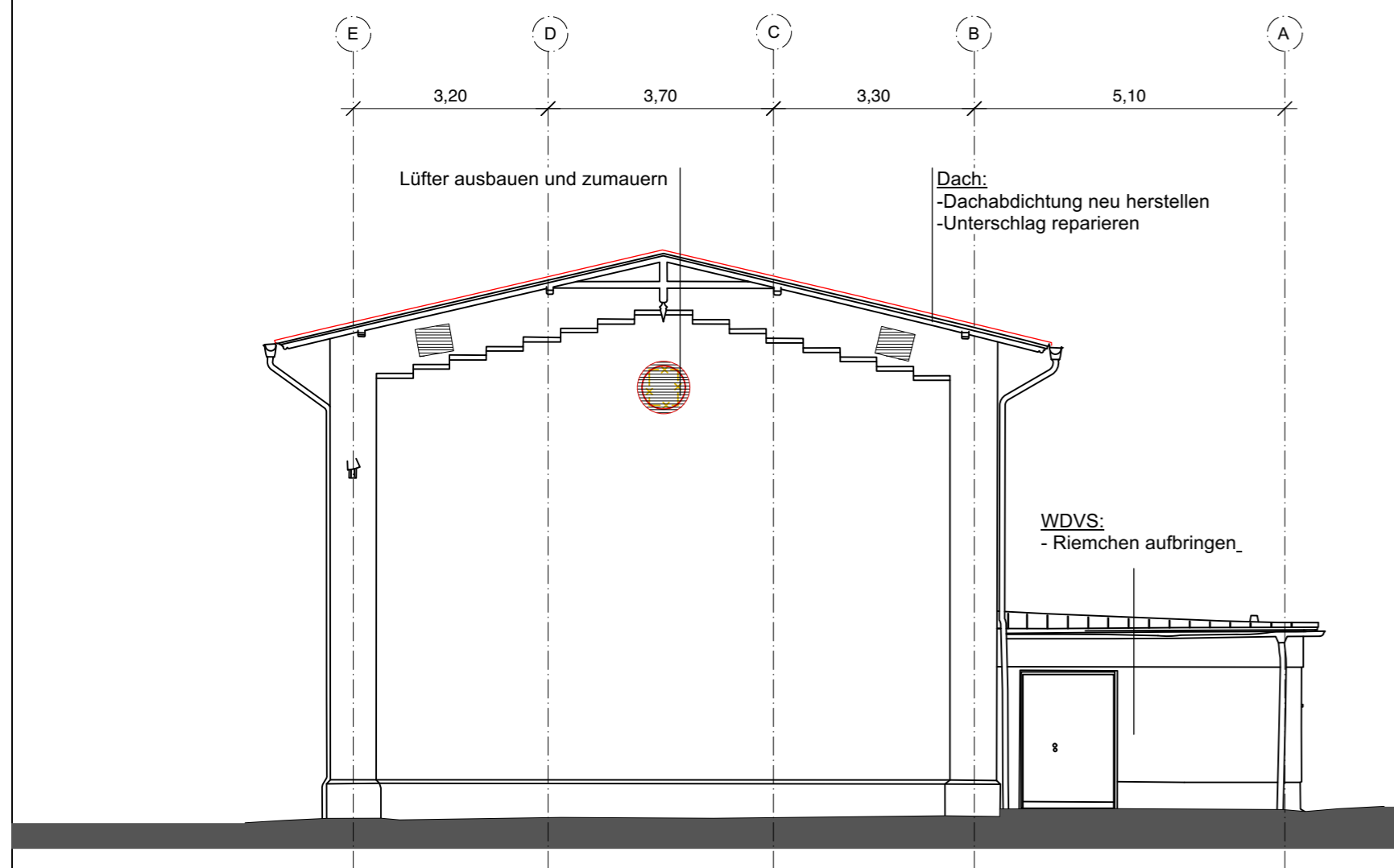

Ansicht Nord M.1:100

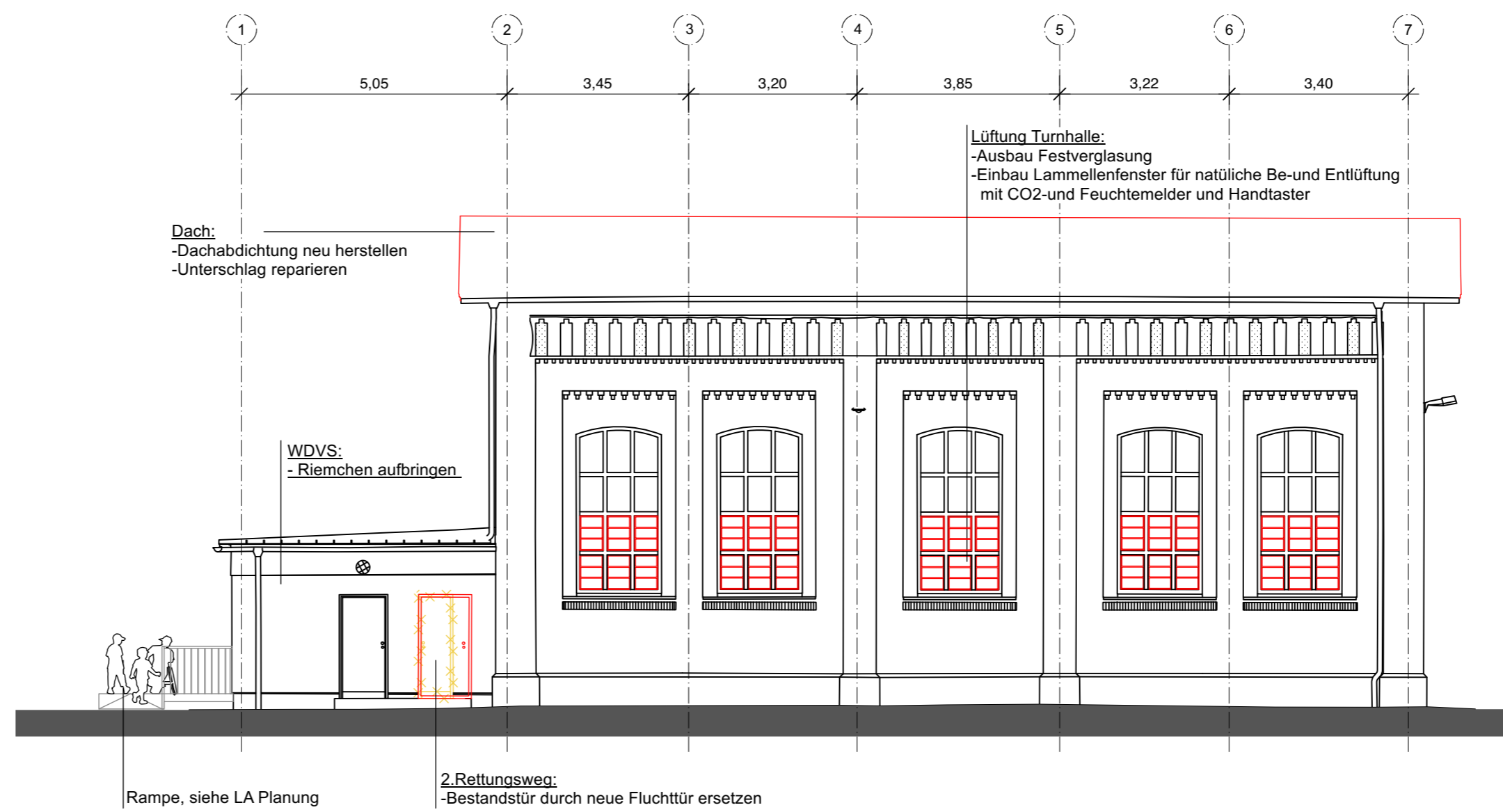

Ansicht Ost M.1:100

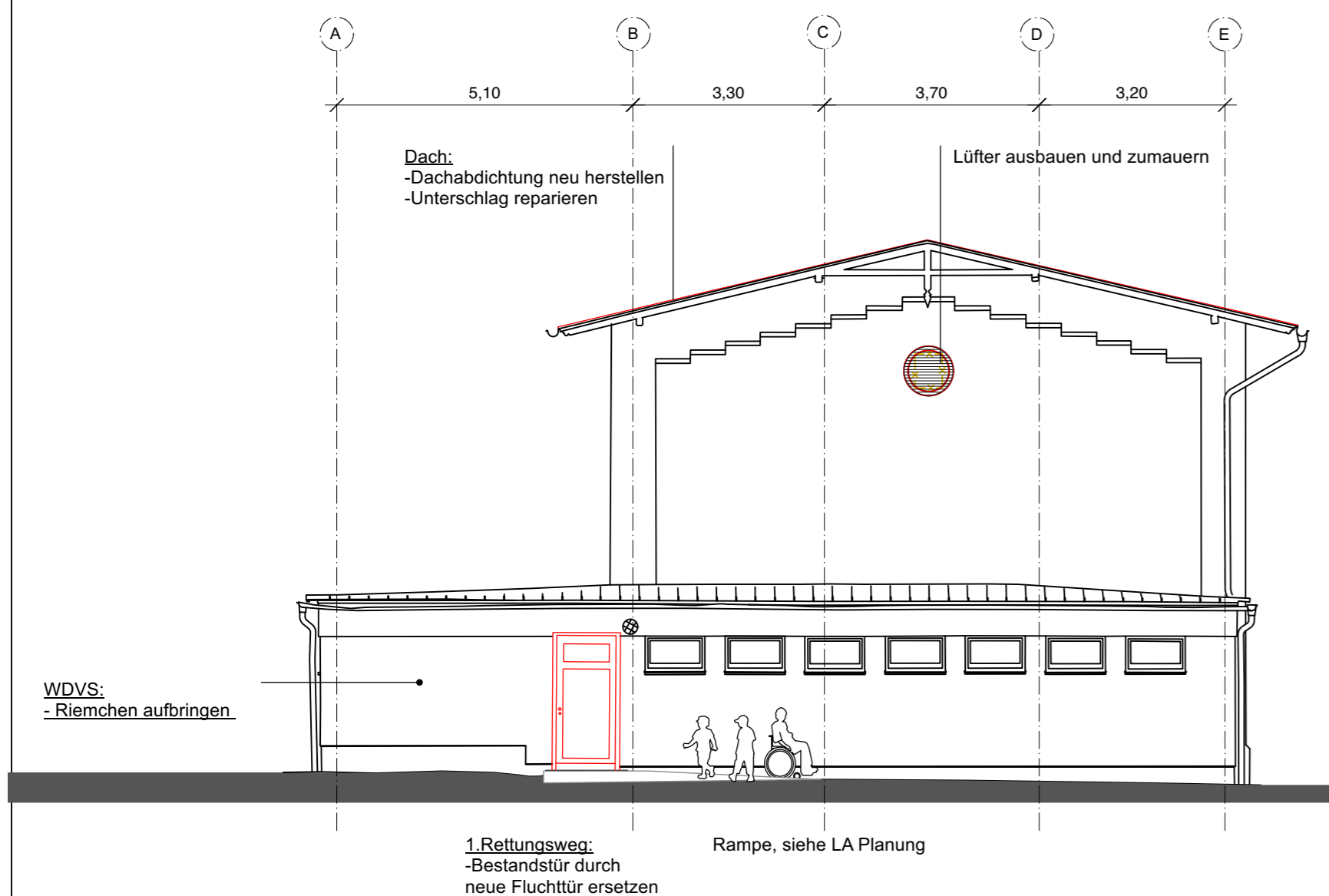

Ansicht Süd M.1:100

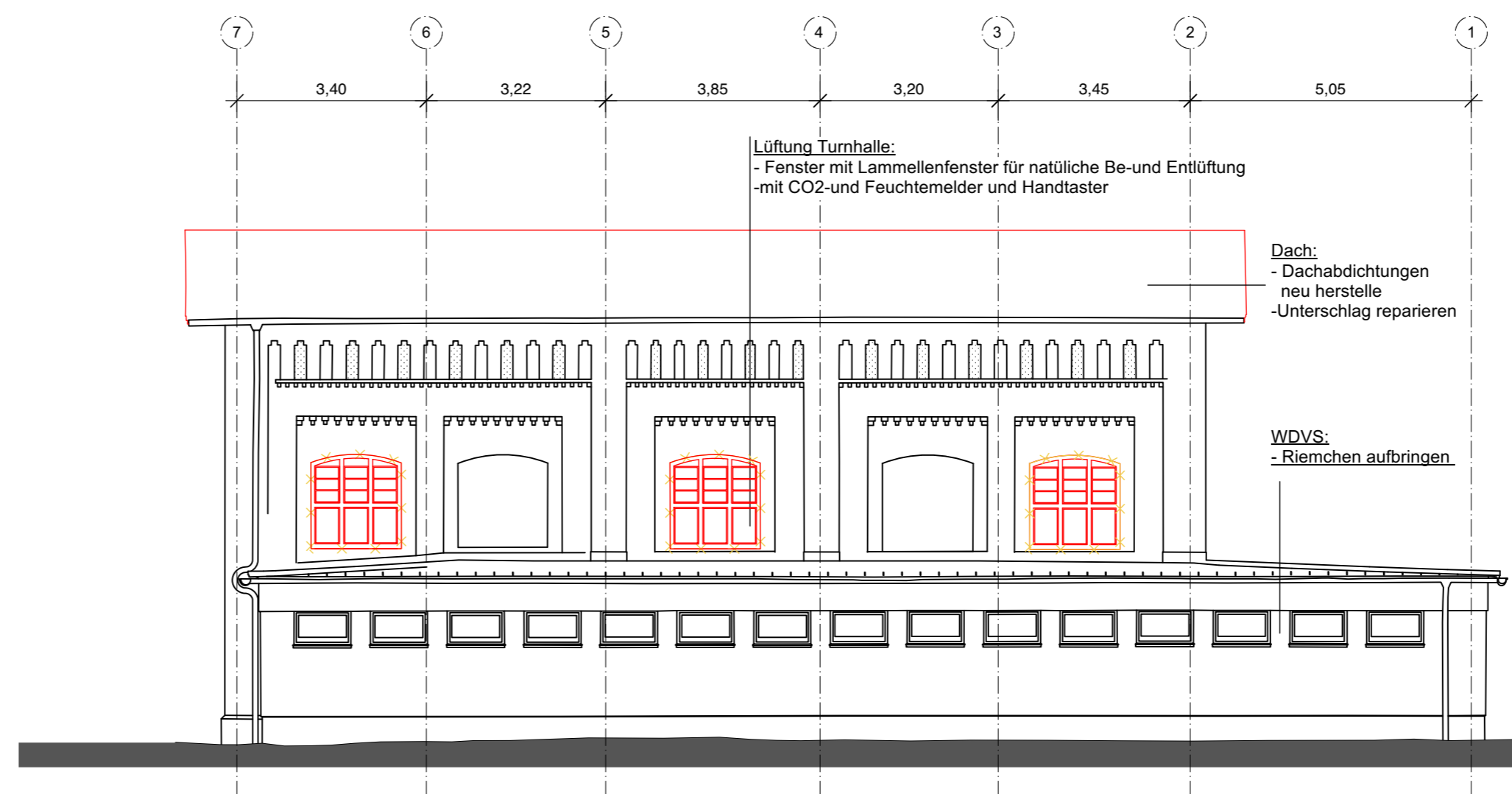

Ansicht West M.1:100

LEGENDE SPORTHALLE

- Bestand
- Neubau
- Abbruch
- Innendämmung
-
-
-

Lübeck plant und baut	
Hansestadt Lübeck der Bürgermeister	
Bauherr: Fachbereich 5 Planen und Bauen Gebäudemanagement 23552 Lübeck, Mühlendamm 14	
Abteilung:	5.651 - Gebäudemanagement
Bereich:	Planen und Bauen
Architekt/Fachplaner	efs architekten + stadtplaner engelhardt feyerabend sippl partnerschaft mbB sandstrasse 18 23552 Lübeck Rechtsnachfolgerin von:
Bearbeitet:	HN + GF
Gezeichnet:	30.04.2023
Bauvorhaben: Bughagen-Schule Umbau + Sanierung	
Moislinger Allee 32 23558 Lübeck	
Entwurfsplanung TURNHALLE	
Ansichten M. 1:100	

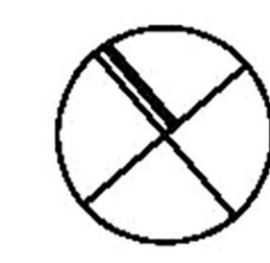

Legende

-  vorh. Baum
-  gepl. Baum
-  Buchenhecke
-  Klinker neu / vorh. neu verlegt
-  Asphalt mit Hüpfspielen + Bolzkarree
-  Fallschutzkies + Wassergebundene Decke
-  Fahrräder
-  Sitzpodest + Tischtennis
-  Sitztribüne
-  Schulgarten
-  Klettern, Balancieren, Bewegen am Bunker
-  Müll
-  Container + Kompost

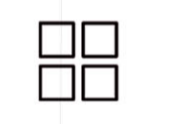
 LÜBECK PLANT UND BAUT 	
HANSESTADT LÜBECK DER BÜRGERMEISTER	
BAUHERR: FACHBEREICH 5 PLANEN UND BAUEN GEBÄUDEMANAGEMENT 23552 LÜBECK, MÖHLENDAMM 14	
ABTEILUNG:	
BEREICH:	
ARCHITKT:	kfs Architekten Feyerabend Sippel Partnerschaft mbB Sandstraße 18 23552 Lübeck Tel: 0451 - 30 80 20 10 www.kfs-architekten.de Fax: 0451 - 30 80 20 25 info@kfs-architekten.de
ARCHITKT / FACHPLNER:	ANDRESEN LANDSCHAFTSARCHITEKTEN <small>Glockenstraße 82 23553 Lübeck T. 0451 70758827 F. 0451 70758820 www.andresen-landschaftsarchitekten.de info@andresen-landschaftsarchitekten.de</small>
BEARBEITET:	AT / Andresen
GEZEICHNET:	AT / Andresen
E	26.06.2023 Schließanlage Fahrradcafé's
D	30.03.2023 Grundriss + Entwässerung
C	15.03.2023 Zaun und Hecke zur Georgstraße
B	31.01.2023 Wiederverwendung vorh. Klinker + Linden ersetzt
A	12.01.2023 Spielhäuschen + Podeste
BAUVORHABEN: BUGENHAGENSCHULE MOISLINGER ALLEE 32 23558 LÜBECK UMBAU UND SANIERUNG	
ENTWURFSPLANUNG PLAN 3.0a	
LAGEPLAN AUSSENANLAGEN M. 1 : 100	

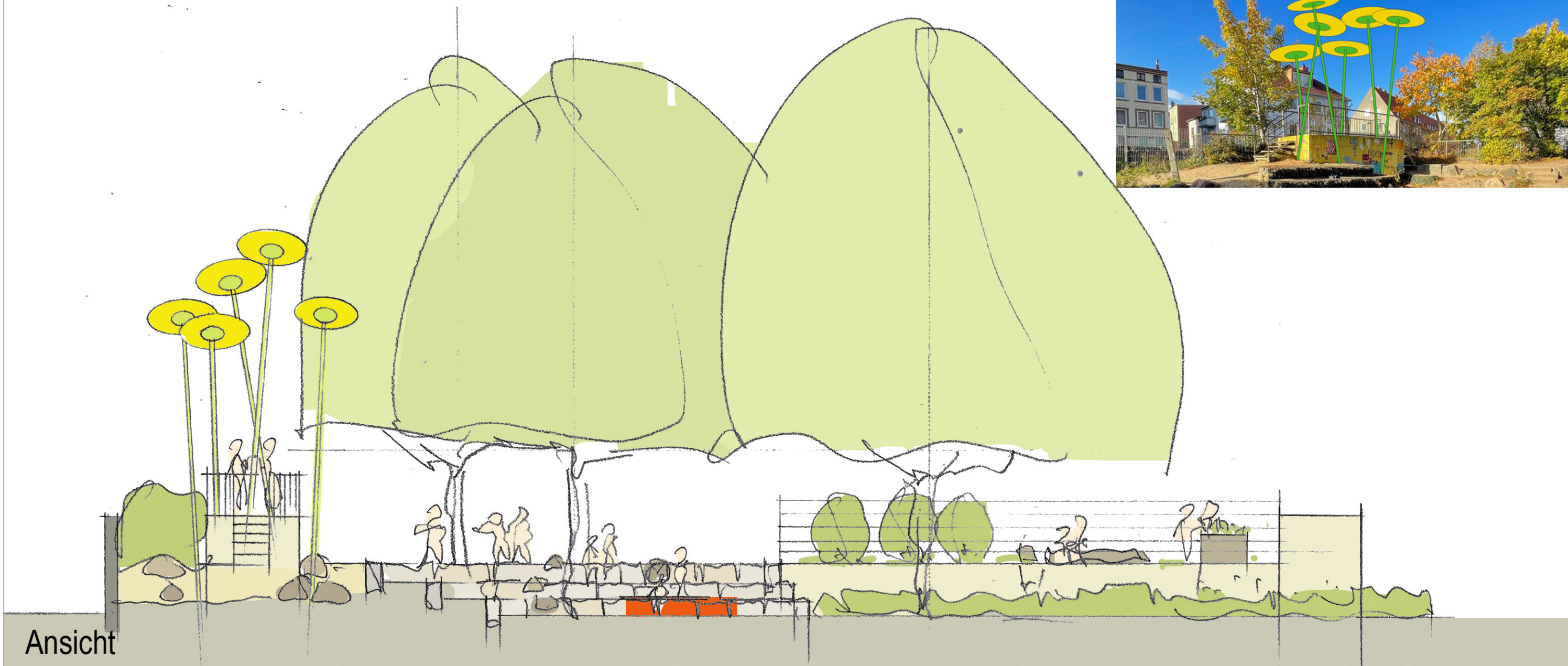



Ansicht

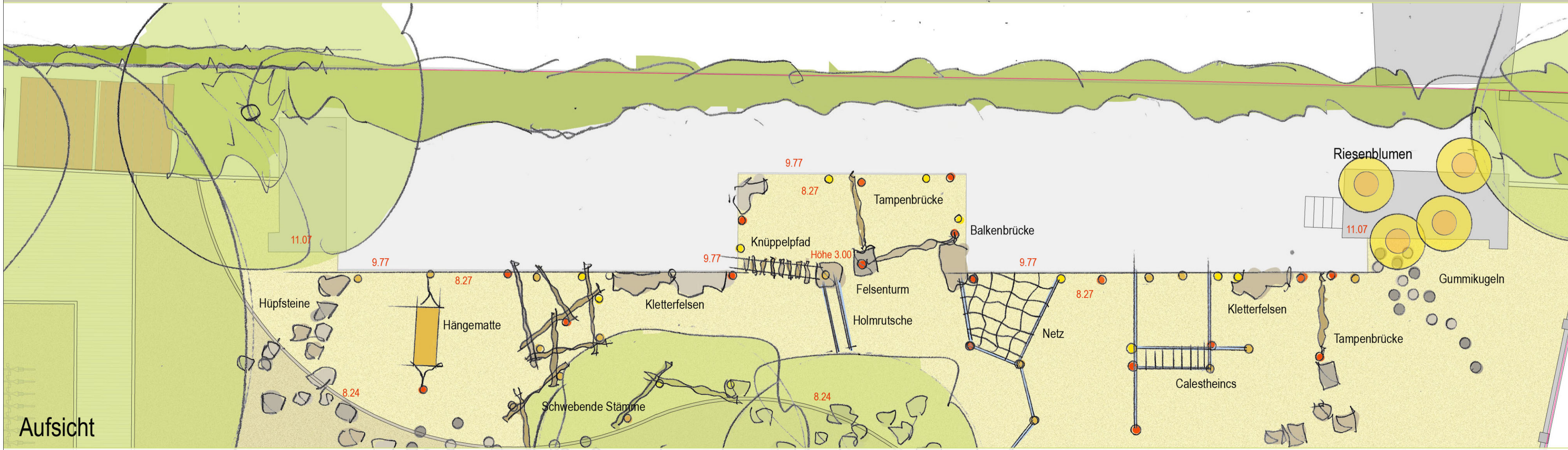

Aufsicht



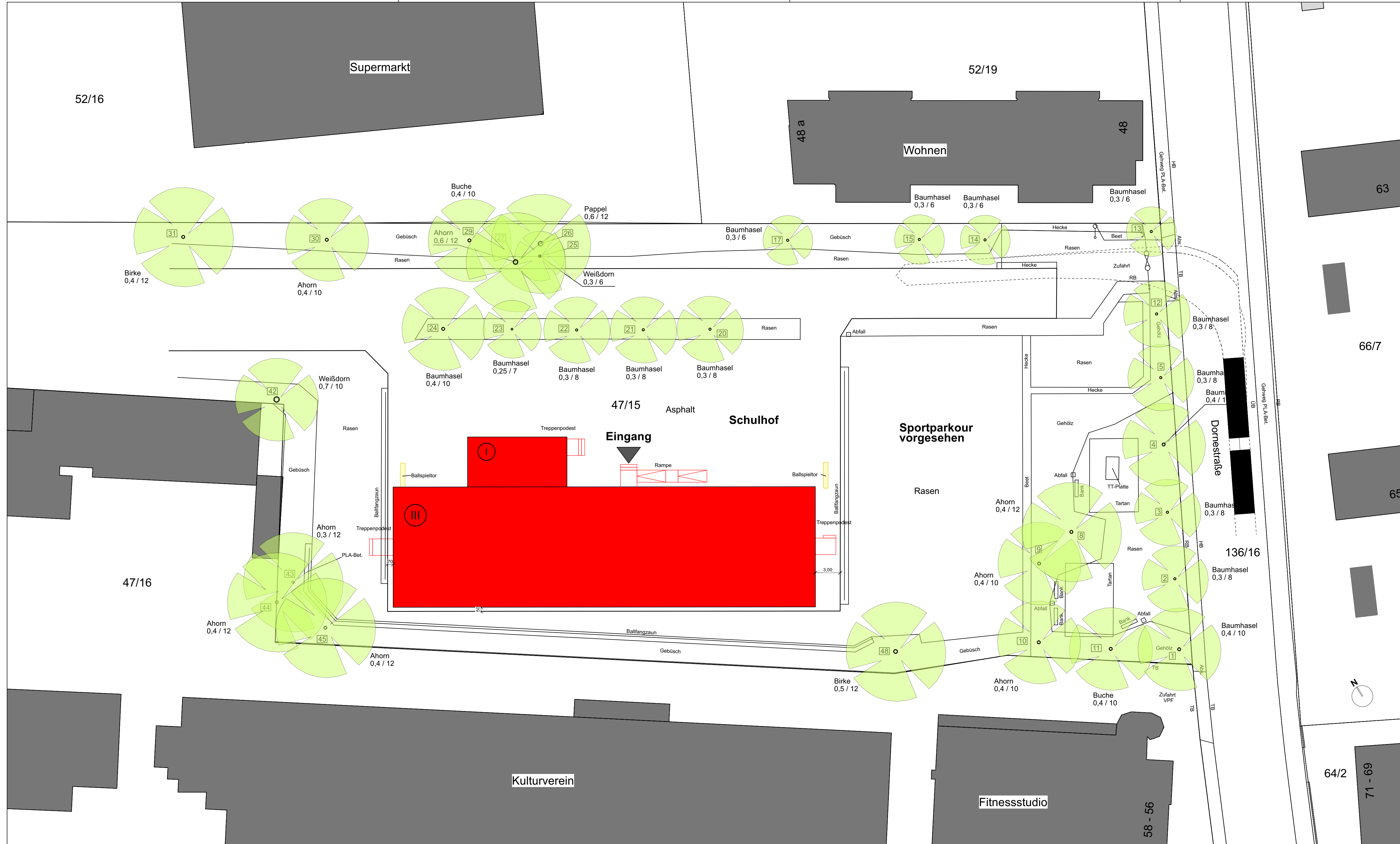

LEGENDE CONTAINERBAU

- Gebäude Bestand
- Interimslösung / Container
- Gebäude Abbruch
- 47/15 Flurstück
- Geschossenzahl
- Bambestand

Lübeck plant und baut

**Hansestadt Lübeck
der Bürgermeister**

Bauherr:

Fachbereich 5 - Planen und Bauen
Gebäudemanagement
23552 Lübeck, Mühlendamm 14

Abteilung: 5.651 - Gebäudemanagement

Bereich: Planen und Bauen

Architekt/Fachplaner

kfs ARCHITEKTEN BDA
FEYERABEND SIPPEL
PARTNERSCHAFT mbB

info@kfs-architekten.de sandstraße 18 1.0451-30 80 20 10
www.kfs-architekten.de 23552 Lübeck 1.0451-30 80 20 25

Bearbeitet: HN

Gezeichnet: 28.03.2023

Bauvorhaben:

Bugenhagen-Schule
Umbau + Sanierung

Moislinger Allee 32
23558 Lübeck

Entwurfsplanung
Interimslösung Dornestrasse

Lageplan M. 1:500

LEGENDE SCHULGEBÄUDE

- Bestand
- Neubau
- Abbruch
- Innendämmung
- Klassenraum
- Computerraum
- Mehrzweckraum
- Mehrzwecknebenraum
- Gruppenraum / Differenzierungsraum
- offene Ganztagschule (OGS)
- Verwaltungsräume
- Hausmeisterloge /-wohnung
- Mensa
- Bücherei
- Lagerung
- Sanitärräume
- Werkraum
- Technik



□ □ Lübeck plant und baut □ □
Hansestadt Lübeck
der Bürgermeister

Bauherr:
 Fachbereich 5 Planen und Bauen
Gebäudemanagement
 23552 Lübeck, Mühlendamm 14

Abteilung: 5.651 - Gebäudemanagement
 Bereich: Planen und Bauen

Architekt/Fachplaner:
kfs ARCHITEKTEN BDA
 FEYERABEND SIPPEL
 PARTNERSCHAFT mbB
info@kfs-architekten.de sandstraße 18 l. 0451-30 80 20 10
 www.kfs-architekten.de 23552 Lübeck f. 0451-30 80 20 25

Bearbeitet: HN
 Gezeichnet: 28.03.2023

Bauvorhaben:
Bugenhagen-Schule
 Umbau + Sanierung

Moislinger Allee 32
 23558 Lübeck

Entwurfsplanung

Interimslösung/Dornestrasse

Erdgeschoss M. 1:100

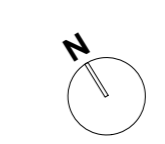

LEGENDE SCHULGEBÄUDE

- Bestand
- Neubau
- Abbruch
- Innendämmung
- Klassenraum
- Computerraum
- Mehrzweckraum
- Mehrzwecknebenraum
- Gruppenraum / Differenzierungsraum
- offene Ganztagschule (OGS)
- Verwaltungsräume
- Hausmeisterloge /-wohnung
- Mensa
- Bücherei
- Lagerung
- Sanitärräume
- Werkraum
- Technik

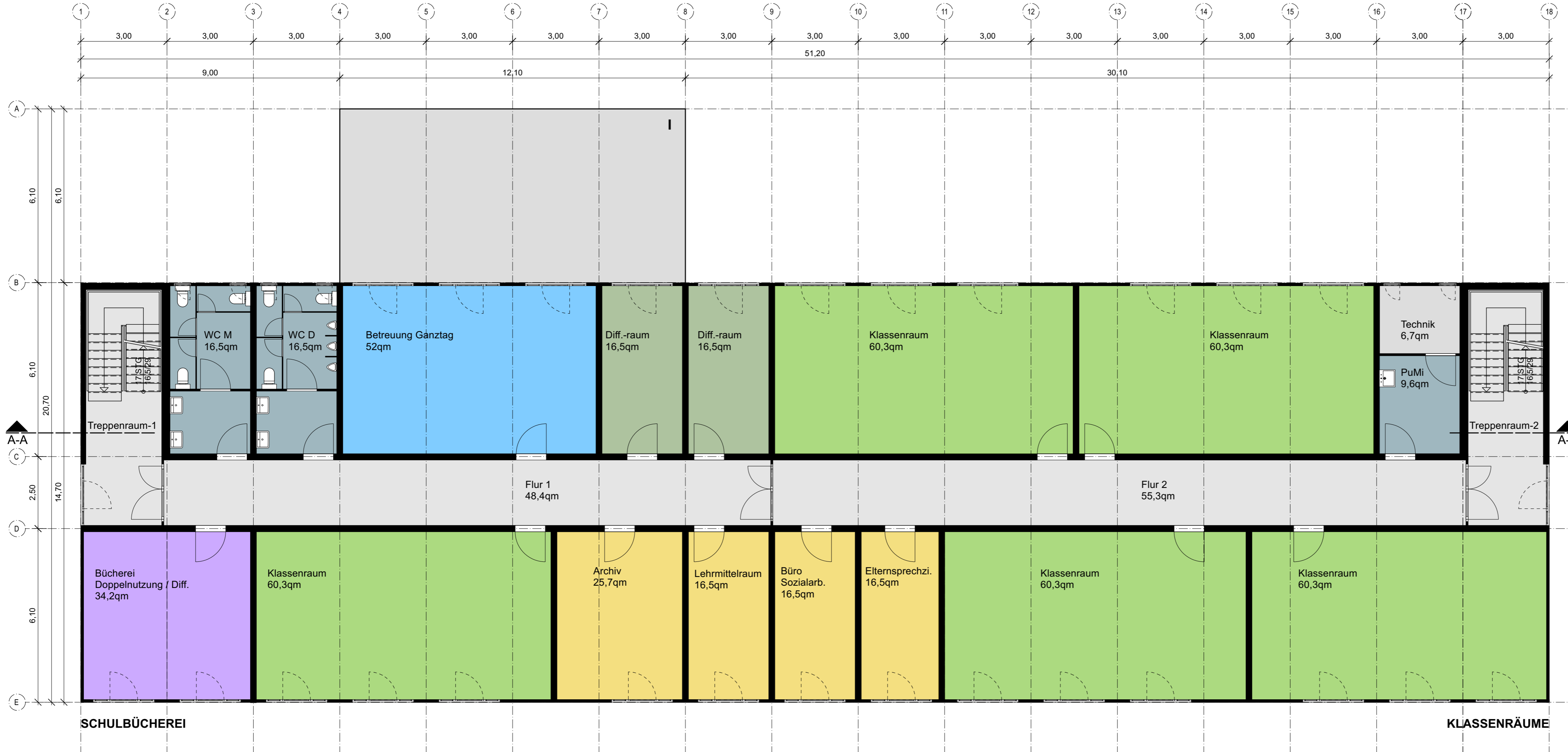

Lübeck plant und baut

**Hansestadt Lübeck
der Bürgermeister**

Bauherr:

Fachbereich 5 Planen und Bauen
Gebäudemanagement
23552 Lübeck, Mühlendamm 14

Abteilung: 5.651 - Gebäudemanagement

Bereich: Planen und Bauen

Architekt/Fachplaner

kfs ARCHITEKTEN BDA
FEYERABEND SIPPEL
PARTNERSCHAFT mbB

info@kfs-architekten.de sandstraße 18 1.0451-30 80 20 10
www.kfs-architekten.de 23552 Lübeck f. 0451-30 80 20 25

Bearbeitet: HN

Gezeichnet: 28.03.2023

Bauvorhaben:

Bugenhagen-Schule
Umbau + Sanierung

Moislinger Allee 32
23558 Lübeck

Entwurfsplanung
Interimslösung/Dornestrasse

1.Obergeschoss M. 1:100

LEGENDE SCHULGEBÄUDE

- Bestand
- Neubau
- Abbruch
- Innendämmung
- Klassenraum
- Computerraum
- Mehrzweckraum
- Mehrzwecknebenraum
- Gruppenraum / Differenzierungsraum
- offene Ganztagschule (OGS)
- Verwaltungsräume
- Hausmeisterloge /-wohnung
- Mensa
- Bücherei
- Lagerung
- Sanitärräume
- Werkraum
- Technik

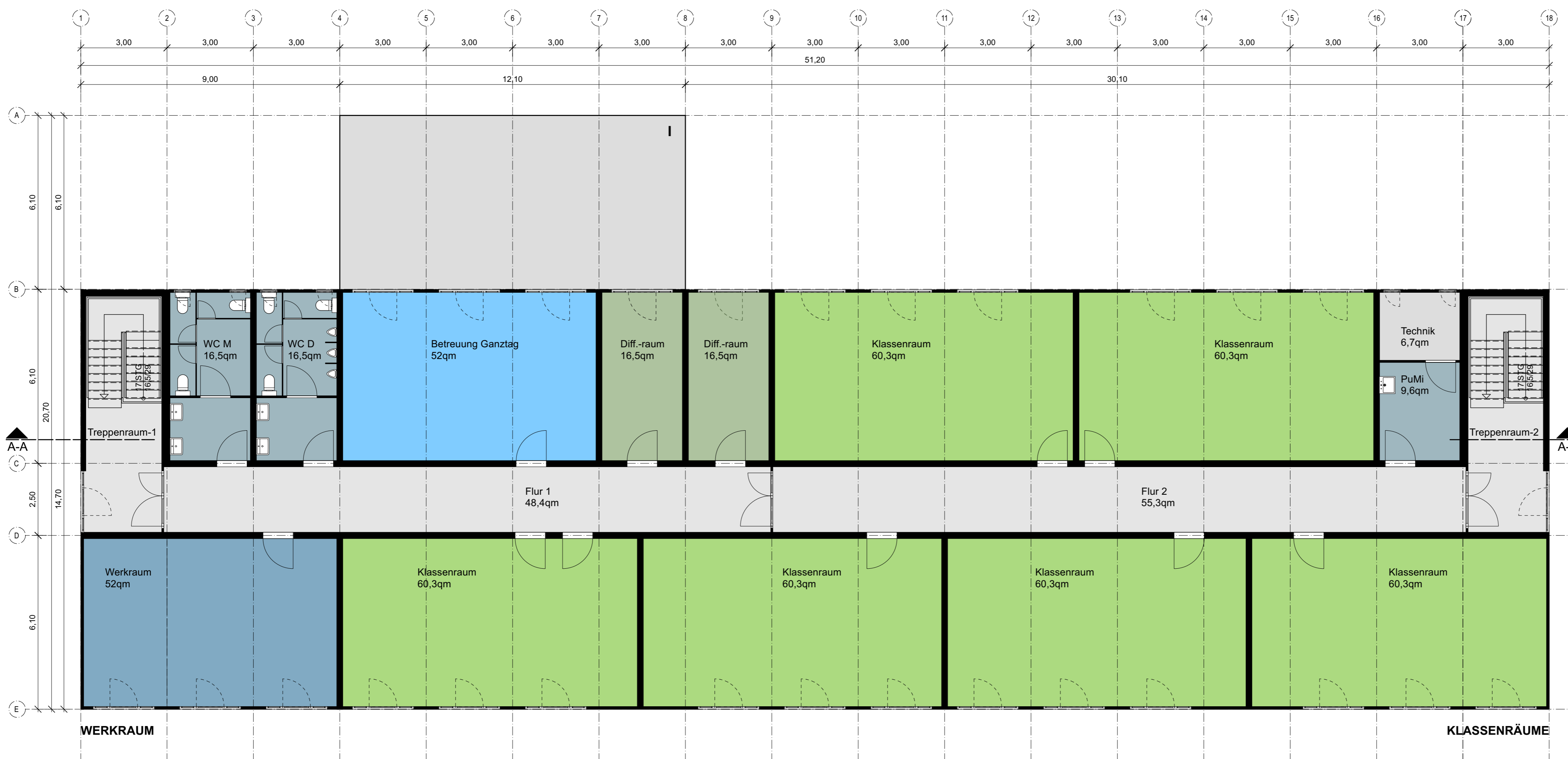

Lübeck plant und baut

**Hansestadt Lübeck
der Bürgermeister**

Bauherr:

Fachbereich 5 Planen und Bauen
Gebäudemanagement
23552 Lübeck, Mühlendamm 14

Abteilung:	5.651 - Gebäudemanagement
Bereich:	Planen und Bauen

Architekt/Fachplaner

kfs ARCHITEKTEN BDA
FEYERABEND SIPPEL
PARTNERSCHAFT mbB

info@kfs-architekten.de sandstraße 18 l. 0451-30 80 20 10
 www.kfs-architekten.de 23552 Lübeck f. 0451-30 80 20 25

Bearbeitet:	HN
Gezeichnet:	28.03.2023

Bauvorhaben:

Bughagen-Schule
Umbau + Sanierung



Moisliger Allee 32
23558 Lübeck

Entwurfsplanung
Interimslösung/Dornestrasse

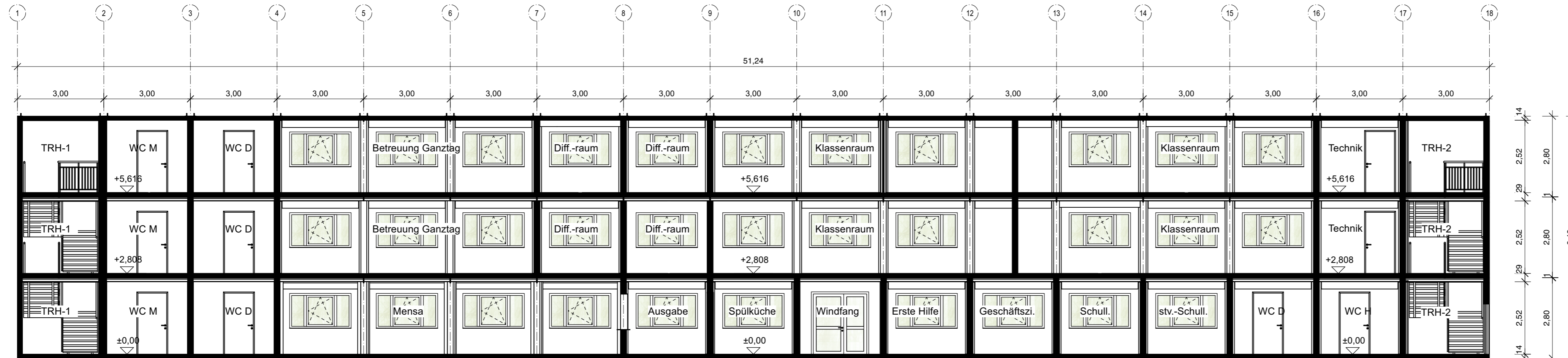
2.Obergeschoss M. 1:100



Schnitt A-A

Lübeck plant und baut

**Hansestadt Lübeck
der Bürgermeister**

Bauherr:

Fachbereich 5 Planen und Bauen
Gebäudemanagement
 23552 Lübeck, Mühlendamm 14

Abteilung: 5.651 - Gebäudemanagement

Bereich: Planen und Bauen

Architekt/Fachplaner



info@kfs-architekten.de sandstraße 18 t. 0451-30 80 20 10
 www.kfs-architekten.de 23552 Lübeck f. 0451-30 80 20 25

Bearbeitet: HN

Gezeichnet: 28.03.2023

Bauvorhaben:

Bugenhagen-Schule
 Umbau + Sanierung

Moislinger Allee 32
 23558 Lübeck



Entwurfsplanung
 Interimslösung/Dornestrasse

Schnitt A-A M. 1:100