



► Nr. VO/2021/09632  
öffentlich

Lübeck, 12.01.2021

**Vorlage  
-öffentlich-**

Verantwortliche Bereiche:  
1.101 - Bürgermeisterkanzlei

Bearbeitung: Michael Thomsen (E-Mail: michael.thomsen@luebeck.de Telefon: 122-1029)

**Petition nach § 16e Gemeindeordnung-SH - Einrichtung einer Hundefreilauffläche Bergkoppel**

**Beratungsfolge:**

Datum	Gremium	Status	Zuständigkeit
25.01.2021	Senat	Nichtöffentlich	zur Senatsberatung
25.02.2021	Bürgerschaft der Hansestadt Lübeck	Öffentlich	zur Entscheidung

**Beschlussvorschlag:**

Die Bürgerschaft nimmt die Stellungnahme des Fachbereichs Planen und Bauen, Bereich 5.660 Stadtgrün und Verkehr vom 04.01.2021 (Anlage 2) und die Stellungnahme des Fachbereichs Kultur und Bildung, Bereich 4.513 – Jugendarbeit vom 12.01.2021 (Anlage 3) zur Kenntnis und stimmt diesen zu.

**Verfahren:**

Bereiche/Projektgruppen	Ergebnis
5.660.5 Grün und Friedhöfe	ablehnend
4.513 Jugendarbeit	ablehnend

Beteiligung von Kindern und Jugendlichen gem. § 47 f GO ist erfolgt:

<input type="checkbox"/>	Ja
<input checked="" type="checkbox"/>	Nein- Begründung:
Eine Beteiligung von Kindern und Jugendlichen konnte aufgrund der andauernden Pandemie nicht erfolgen.	

Die Maßnahme ist:

<input type="checkbox"/>	neu
<input type="checkbox"/>	freiwillig
<input checked="" type="checkbox"/>	vorgeschrieben durch:
§ 16e GO-SH	

Finanzielle Auswirkungen:

<input checked="" type="checkbox"/>	Ja
<input type="checkbox"/>	Nein

Auswirkung auf den Klimaschutz:

Nein

Ja – Begründung:

Begründung der Nichtöffentlichkeit  
gem. § 35 GO:

**Begründung:**

Herr Enzmann bittet um die Einrichtung einer Hundefreilauffläche an der Bergkoppel (Anlage 1).

**Anlagen:**

Anlage 1 Petition

Anlage 2 Stellungnahme 5.660 Stadtgrün und Verkehr

Anlage 3 Stellungnahme 4.513 Jugendarbeit

Anlage 4 Übersicht Hundefreilaufflächen /-strecken

Bürgermeister Jan Lindenau

**Marcel Enzmann, Hirschpaß 33, 23564 Lübeck –**  
**Tel.: +49 451 20 22 23 26 Mobil: +49 176 / 30 36 13 94**  
**marcel.enzmann@yahoo.de**

---

## **PETITION:**

**Marcel Enzmann und viele Hundebesitzer/innen fordern:**  
**Eine Hundefreilauffläche / Bergkoppel / Rückseite der JVA**  
(Foto ist am Ende beigefügt)

Sehr geehrter Herr Bürgermeister Jan Lindenau,  
Sehr geehrte Damen und Herren der Lübecker Bürgerschaft,

An der Bergkoppel, hinter dem Marli-Treff, befindet sich ein „ehemaliger“ Fußballplatz, der so gut wie nie von den Jugendlichen und Kindern genutzt wird. Laut mehreren Angaben der Anwohner wird dieser vielleicht 2-3 mal im Jahr für 5-10 Minuten genutzt, wenn überhaupt. Dieser wunderbare Platz würde sich nach Auffassung diverser Hundehalter/innen und schlussendlich auch nach meiner Auffassung hervorragend als Freilauffläche für die Hunde eignen! Diese Umgestaltung in eine solche Hundefreilauffläche fordere ich ein!

Am 02.09.2020 traf Marcel Enzmann zahlreiche Hundebesitzer und Hundebesitzerinnen, um sich ein wichtiges Anliegen anzuhören. So fordern diese Hundehalter, wie auch ich, Marcel Enzmann, mehr Hundefreilaufflächen in Lübeck. In Relation zu den in Lübeck angemeldeten Hunden (über 8.000) gibt es in der Hansestadt eindeutig zu wenig Freilaufflächen.

Die meisten Unterzeichner sind selbst in Lübeck wohnhaft und kennen die Umstände, die Hundehalter/innen leider viel zu oft in Kauf nehmen müssen, nur zu gut. Die wenigen Freilaufflächen sind zu dem noch unzureichend geschützt durch Zäune oder Tore und somit nicht sicher für die Hunde. Eingezäunte Freilaufflächen gewähren ein friedliches und besseres Miteinander von Mensch und Vierbeiner.

Für das psychische Wohlbefinden des Hundes ist der Kontakt zu Artgenossen extrem wichtig. Ein Hund gilt als Rudeltier, welches viel Freilauf und Gelegenheiten zum Schnüffeln braucht. Nur ein Halter, der sein Hund ohne Leine mit Artgenossen auf einer Freilauffläche ausführt, kann diesen Bedürfnissen nach ausgelassener Bewegung und ausgiebigem Schnüffeln Rechnung tragen. Sichere Freilaufflächen für Hunde fördern darüber hinaus die artgerechte Haltung nach dem Tierschutzgesetz. In vielen Bereichen der Stadt herrscht des Weiteren Leinenpflicht, welches den Freilauf ebenfalls erschwert.

An der Bergkoppel, hinter dem Marli Treff, befindet sich ein „ehemaliger“ Fußballplatz, der hierfür sehr gut geeignet wäre. Hier bedarf es gar nicht mal so viele bauliche Maßnahmen. Es werden zwei Eingangstore, die einen sicheren Zutritt und ein Davonlaufen der Hunde verhindert, benötigt. An der Häuserfront ist bereits hinter den Hecken ein Zaun gezogen, den man nicht unbedingt zwingend erneuern müsste. An den Zutrittsbereichen des besagten Platzes befindet sich eine Reihe von Bäumen, die ein mögliches davonlaufen von Hunden verhindern könnte, insofern man die Bäume weiterhin wachsen lassen würde. Anderweitig sollte man hier ebenfalls einen sicheren hohen Zaun aufstellen. Ein Mülleimer, sowie eine Kotbeutelstation, wären für die Entsorgung von Kotrückständen ausreichend. Eine Sitzbank für die Halter/innen wäre wünschenswert. Ist aber kein Muss! Ihre Aussage lautet: „Hauptsache die Hunde können sicher und zufrieden ihren Auslauf und Spieltrieb nachgehen!“

Nachdem wir weder vom Bürgermeister, noch von der Lübecker Bürgerschaft eine Rückmeldung

auf unsere Emails vom 07.09.2020 sowie weitere Anfragen an die jeweiligen Parteien über Facebook vom 19.09.2020 erhalten haben, startete ich am 24.10.2020 eine Petition. Die Unterzeichnungsfrist begrenzte ich auf den 24.11.2020 und habe Sie anschließend dem Bürgermeister Jan Lindenau überreicht.

Marcel Enzmann, sowie die Hundehalter/innen vor Ort, fordern daher den Bürgermeister der Hansestadt Lübeck, Jan Lindenau, die Bürgerschaft in Lübeck, den Bereich Stadtgrün und Verkehr, sowie alle dazugehörigen Behörden und Ausschüsse dazu auf, diesen Bereich schnellstmöglich zu einer Hundefreilauffläche umzugestalten!

Da dieser „Bolzplatz“ wie bereits erwähnt, nicht genutzt wird, ist dieser Platz eine bauliche „Verschwendung“ und kann wesentlich besser und sinnvoller genutzt werden. Mit 1,3 Millionen Euro Hundesteuereinnahmen im Jahr 2018 (Quelle kommunal.de) liegt Lübeck an der Spitze in Schleswig-Holstein. Auch wenn die Steuer nicht zweckgebunden ist, ist ein derartiger Hundefreilauf eine sinnvolle Verwendung!

Es gibt somit keinerlei Gründe, dieser Forderung nicht nachzukommen. Eine Stadt wie Lübeck, die weltweit bekannt ist, sollte sich bei den Themen des Tierschutzes und bei den Wünschen der Bürger nicht verschließen! Denn hier gibt es noch sehr viel Nachholbedarf!

Ich freue mich über eine positive Rückmeldung und verbleibe mit freundlichen Grüßen,



Marcel Enzmann



**Vfg.**

Vermerk

**Stellungnahme Stadtgrün und Verkehr zur Petition Enzmann, Hundefreilauffläche Bergkoppel**

Der Bereich Stadtgrün und Verkehr kann nach örtlicher Überprüfung dem Antrag zur Umwidmung des Bolzplatzes in eine Hundefreilauffläche nicht zustimmen.

- Der jetzige Bolzplatz mit angrenzendem Kinderspielplatz wird von den dort wohnenden Kindern für ihre Freizeitaktivitäten genutzt. Es leben dort mehr als 200 Kinder (0-14 Jahre) im Umkreis von 350m. Erhebung Sommer 2019.
- In Pandemiezeiten wird die Anlage von Schülerinnen und Schülern der benachbarten Albert-Schweitzer- Schule als Ausgleich für den nicht stattfindenden Schwimmunterricht genutzt.
- In ca. 650m Luftlinie wurde im Mai 2020 eine ca. 1300m<sup>2</sup> große Hundefreilauffläche auf Marli, Schevenberg, freigegeben. Hier wurde der ehemalige Spielplatz Bergstraße umgewidmet.
- In ähnlicher Entfernung zur gewünschten Hundefreilauffläche befinden sich drei Hundefreilaufstrecken.
- Lübeck hat über das gesamte Stadtgebiet verteilt 8 Hundefreilaufflächen und 7 Hundefreilaufstrecken.
- Bei Umwidmungen von Kinderspielflächen in andere Nutzungen, sollte aus Sicht des Bereiches Stadtgrün und Verkehr der Bereich 4.513 Jugendarbeit mit involviert werden, um aus deren fachlicher Sicht eine Stellungnahme zum Freizeitverhalten und –angebot von Kindern und Jugendlichen zu erhalten.

Dierk Wallendzik

Dipl.-Ing. (FH)  
Abteilungsleitung

Hansestadt Lübeck  
Fachbereich 5 Planen und Bauen  
5.660 Stadtgrün und Verkehr  
5.660.5 Grün und Friedhöfe  
Parade 1  
23552 Lübeck  
Tel.: 0451 - 122 66 20  
Fax: 0451 - 122 67 90  
Mail: dierk.wallendzik@luebeck.de



**Stellungnahme Bereich Jugendarbeit zu Petition Enzmann: Hundenauslauffläche Bergkoppel**

Der Bereich Jugendarbeit kann nach Gesprächen mit Akteur:innen der Kinder- und Jugendarbeit vor Ort dem Antrag zur Umwidmung des Bolzplatzes zur Auslauffläche für Hunde nicht zustimmen.

Der Bereich Jugendarbeit schließt sich der Einschätzung des Bereichs Stadtgrün und Verkehr an.

- Neben den 200 Kindern, die im nahen Umfeld leben, befinden sich zwei Schulen, ein Familienzentrum, eine Kita und zwei OGT-Standorte im fußläufigen Umfeld des Bolzplatzes.
- Der Platz wird von diesen Einrichtungen mit Kindern und Jugendlichen für Sport- und Bewegungsangebote sowie für Freispiel genutzt.
- In einem Beteiligungsverfahren mit Kindern und Jugendlichen vor Ort könnte erarbeitet werden, wie eine bessere Auslastung des Platzes erreicht werden kann.
- Darüber hinaus wäre eine Umwidmung ohne Kinder- und Jugendbeteiligung ein Verstoß gegen den § 47 f GO SH.

Mit freundlichen Grüßen  
Im Auftrag

Christiane Möller

## Hundefreilaufflächen / Hundefreilaufstrecken

- F<sub>1</sub>** St. Gertrud: Gekennzeichnete Rasenfläche im Stadtpark neben dem großen Teich
- F<sub>2</sub>** Israelsdorfer Forst: Eingezäunte Waldfläche (zwischen Waldstraße, Medebekstraße, der Straße „Am Schellbruch“ und der Travemünder Allee)
- F<sub>3</sub>** Dänischburger Forst: Eingezäunte Freilauffläche (in der Nähe des Parkplatzes an der Straße „Am Rugenberg“)
- F<sub>4</sub>** Priwall: Gekennzeichnete Strandabschnitt ca. 300 m von der Anlegestelle der Personenfähre entfernt
- F<sub>5</sub>** Travemünde: Gekennzeichnete Strandabschnitt im Bereich des "Söhrmandammes" (hinter der ehemaligen Mövenstein Badeanstalt)
- F<sub>6</sub>** Buntekuh: Gekennzeichnete Rasenfläche im Grünzug „Wiesental“
- F<sub>7</sub>** St. Lorenz Nord: Gekennzeichnete Grünfläche auf der Humboldtweiße
- F<sub>8</sub>** St. Gertrud: Gekennzeichnete Grünfläche am Ende der Straße "Schevenberg"
  
- S<sub>1</sub>** Innenstadt: Wallanlagen 1. und 2. Wall (zwischen Puppenbrücke und Zufahrt zum Buniamshof)
- S<sub>2</sub>** St. Jürgen: Uferweg an der Wakenitz (zwischen Falkenstraße und Schulgarten)
- S<sub>3</sub>** St. Gertrud: Weg hinter der Kleingartenanlage „Rittbrook“ (zwischen der Wesloer Brücke und der Straße „Am Rittbrook“)
- S<sub>4</sub>** St. Gertrud: Hauptwege in der Grünanlage „Brandenbaumer Feld“ (zwischen der Brandenbaumer Landstraße und Wesloer Brücke)
- S<sub>5</sub>** Moisling: Wege in der Grünanlage „Moislinger Aue“
- S<sub>6</sub>** Kücnitz: Weg im Schulwald entlang der Travemünder Landstraße
- S<sub>7</sub>** Travemünde: Weg neben dem Rugwisch-Sportplatz (zwischen der Ivendorfer Landstraße und der Rönnauer Mühle)

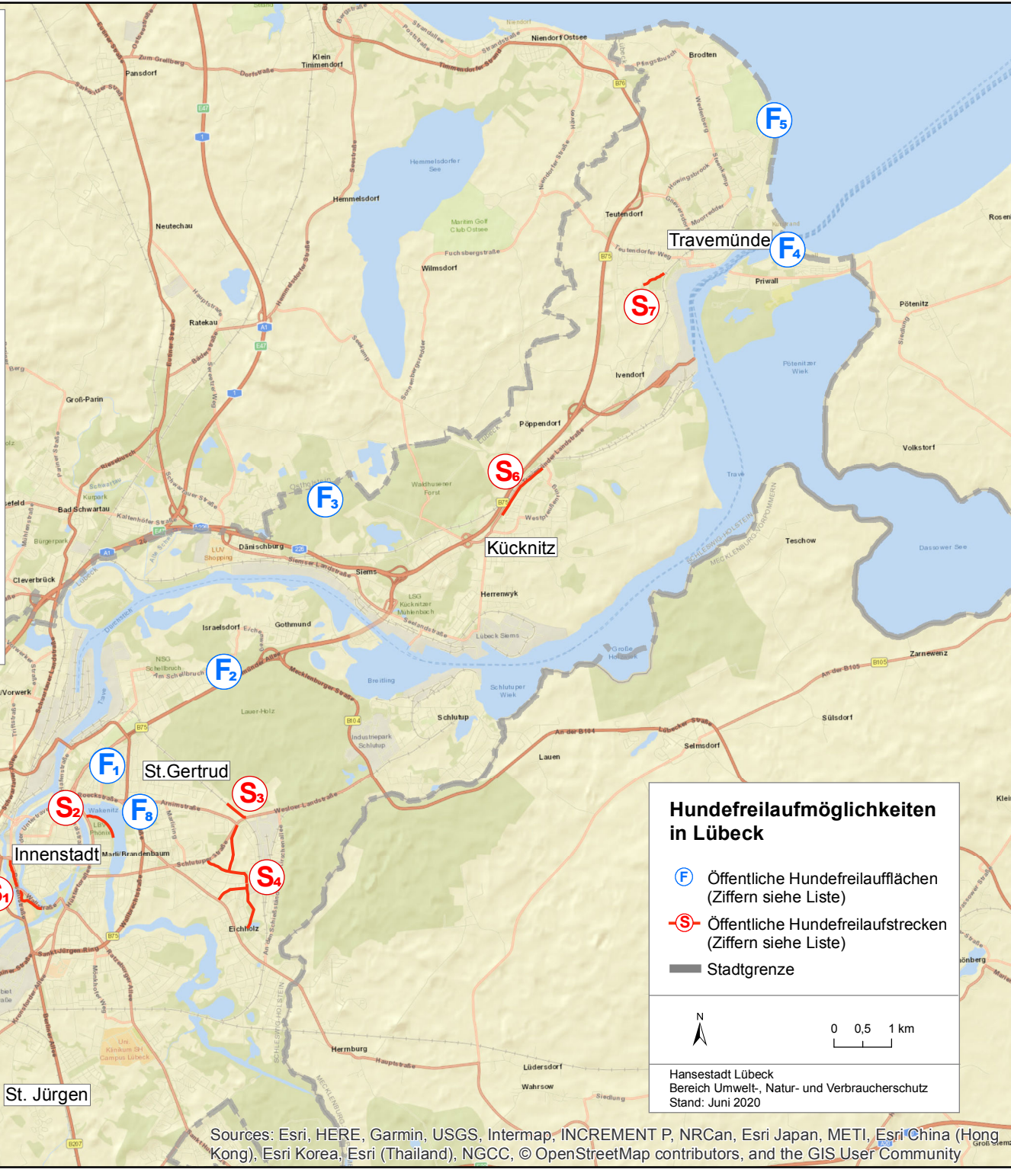

**Hundefreilaufmöglichkeiten in Lübeck**

- F** Öffentliche Hundefreilaufflächen (Ziffern siehe Liste)
- S** Öffentliche Hundefreilaufstrecken (Ziffern siehe Liste)
- Stadtgrenze

N

0 0,5 1 km

Hansestadt Lübeck  
Bereich Umwelt-, Natur- und Verbraucherschutz  
Stand: Juni 2020

Sources: Esri, HERE, Garmin, USGS, Intermap, INCREMENT P, NRCan, Esri Japan, METI, Esri China (Hong Kong), Esri Korea, Esri (Thailand), NGCC, © OpenStreetMap contributors, and the GIS User Community