



Vorlage

Verantwortliche Bereiche:
4.401 - Schule und Sport

Bearbeitung: Frank Schröder (E-Mail: frank.schroeder@luebeck.de Telefon: 122-5206)

Erweiterung/ Modernisierung der Hansehalle

Beratungsfolge:

Datum	Gremium	Status	Zuständigkeit
10.09.2018	Senat	Nichtöffentlich	zur Senatsberatung
20.09.2018	Schul- und Sportausschuss	Öffentlich	zur Vorberatung
25.09.2018	Hauptausschuss	Öffentlich	zur Vorberatung
27.09.2018	Bürgerschaft der Hansestadt Lübeck	Öffentlich	zur Entscheidung

Beschlussvorschlag:

Der Bürgermeister wird beauftragt die Erweiterung/ Modernisierung der Hansehalle gem. der vorgelegten Planung fortzuführen.

Verfahren:

- Beteiligte Bereiche/Projektgruppen: x 1.201 Haushalt und Steuerung
Ergebnis: - Kenntnisnahme
- 5.610 Stadtplanung und Bauordnung
- Zustimmung
- 5.651 Gebäudemanagement

Beteiligung von Kindern und Jugendlichen gem. § 47 f GO ist erfolgt: Ja
 Nein
Begründung: Beteiligung nicht vorgesehen.

Die Maßnahme ist: neu
 freiwillig
 vorgeschrieben durch:

Finanzielle Auswirkungen: Nein
 Ja (Anlage 5)

Begründung:

Die Hansehalle hat insgesamt 2.296 Plätze, davon 98 Stehplätze. Sie ist damit die größte Sporthalle im südlichen Bereich Schleswig-Holsteins. Einer der Hauptnutzer ist das Herren-Handballteam des VFL Lübeck Schwartau, das aktuell in der 2. Handball Bundesliga spielt (Platz 3 in der abgelaufenen Saison), mittelfristig aber den Aufstieg in die 1. Handball-Bun-

desliga plant. Für einen Spielbetrieb in der Deutsche Kreditbank (DKB) Handball-Bundesliga fordert die Deutsche Handball-Liga (HBL) die Einhaltung bestimmter Standards, die in den Richtlinien "Lizenzierungsordnung der HBL", Richtlinie für die infrastrukturelle Anforderungen an Spiele der Lizenzliga", Medienrichtlinien für Spiele der Lizenzligen" sowie "TV-Pflichtenheft für die Vereine der DKB Handball-Bundesliga" näher ausgeführt sind.

Die Hansehalle erfüllt diese Vorgaben aktuell nur zum Teil und muss daher zwingend modernisiert werden. Aus diesem Grund haben die Bereiche Gebäudemanagement sowie Schule und Sport gemeinsam mit dem VFL Lübeck Schwartau und dem Büro Schünemann Soltau Architekten einen Maßnahmenkatalog erarbeitet, welcher einen Spielbetrieb in der 1. Handball-Bundesliga ermöglichen würde und zugleich auch anderen Lübecker Sportvereinen bei der Bewerbung um größere Sportmeisterschaften hilfreich sein kann.

1. Hallenbeleuchtung: Die gesamte Innen- und Außenbeleuchtung der Hansehalle ist sanierungsbedürftig. Im Innenbereich besteht die Beleuchtung aktuell noch aus alten Bega-Leuchten, deren Leuchtmittel (Quecksilberdampf) demnächst verboten werden. Im Außenbereich kommt es häufiger zu Ausfällen von einzelnen Leuchten. Allein schon aus energetischen Gründen macht eine Umstellung auf eine moderne LED-Beleuchtung daher Sinn. Hinzu kommt, dass die HBL über dem Spielfeld eine Lichtstärke von 1.500 Lux fordert (Tribünen 900 Lux). Diese Vorgaben unterschreitet die aktuelle Beleuchtung (600 – 900 Lux) deutlich.

2. Hallenboden: Gem. Vorgaben der HBL muss der Hallenboden zwingend bestimmte Merkmale erfüllen (u.a. ausschließlich eine Handball-Linierung). Diese Vorgaben erfüllt der aktuelle Hallenboden nicht, da neben der Handball-Linierung auch diverse andere farbliche Linierungen (Volleyball, Basketball, Badminton) vorhanden sind. Insofern ist die Anschaffung eines neuen Hallenbodens gem. den HBL-Vorgaben Pflicht. Dieser ist dann bei jedem Heimspiel extra auszulegen.

3. Schaffung neuer Funktionsräume: Die HBL-Vorgaben fordern u.a. einen separaten Presseraum für mindestens 10 Arbeitsplätze, ein Produktionsbüro (mindestens 20 m²) sowie einen ausreichend dimensionierten VIP-Bereich. Die Bereitstellung entsprechender Raumkapazitäten ist aktuell nicht möglich. Zwar gibt es im Tribünenbereich momentan 5 VIP-Logen. Mit max. 52 Sitzplätzen sind die dortigen Kapazitäten aber sehr begrenzt. Als zusätzlicher VIP-Bereich dient aktuell ein im Foyer der Halle provisorisch abgegrenzter Bereich, der den Besuchern allerdings wenig Exklusivität in einem unzureichenden Ambiente (u.a. fehlende Gastronomieausstattung) vermittelt. Auch bei den Pressekonferenzen wird momentan improvisiert. So finden diese aktuell in einer kleinen Ecke des Foyers statt. Insofern ist für diese Zwecke die Schaffung eines neuen Multifunktionsraumes notwendig, der gleichzeitig auch anderen Veranstaltern für Mitgliederversammlungen, Vorträge etc. zur Verfügung steht.

Neben der Schaffung neuer Funktionsräume ist auch der Bau weiterer Lagerräume notwendig. Aktuell sind bereits 500 zur Halle gehörende Stühle (Konzertbestuhlung) in einen einfachen Metallcontainer im Parkplatzbereich ausgelagert und der Allzweck-Abdeckboden (1.200 m²) für nichtsportliche Veranstaltungen lagert gezwungenermaßen im Vorflur der Besuchertoiletten, was aufgrund des angrenzenden Fluchtweges nicht ganz unproblematisch ist. Die notwendige Anschaffung eines auslegbaren Handball-Hallenbodens verschärft den Lagernotstand weiter, so dass der Bau neuer Lagerräume zwingend notwendig ist. Die kostengünstigste und praktikabelste Lösung für die Schaffung neuer Räume ist die Verlängerung des aktuellen Foyers in Richtung Parkplatz (siehe Anlage 4). Im unteren Bereich entstehen so neue Lagerräume, im oberen Bereich neue Funktionsräume. Der Bereich 5.610 hat hinsichtlich der Anbau-Planungen keine grundsätzlichen Bedenken, weist aber auf eine erforderliche Befreiung von den Festsetzungen des B-Plans sowie eine ggf. zu schaffende Ersatzlösung für die wegfallenden KFZ-Stellplätze hin.

4. Ausstattung/ Sanitärbedarf Foyer: Die Ausstattung der Hansehalle im Foyer/ Eingangsbereich ist teilweise unzureichend. Es fehlen ausreichend fest eingebaute Lager- (Einbauschränke) und Spülmöglichkeiten sowie dem heutigen Hygienestandard entsprechend fest eingebaute Flächen zur Verarbeitung von Lebensmitteln.

5. Neuer Fußbodenbelag: Im gesamten Foyer- und Tribünenbereich (EG) sowie im Bereich der Lauf- und Zugänge (UG) ist der über 25 Jahre alte PVC-Fußbodenbelag abgängig (Flicken, Rost-Verfärbungen) und ist durch einen neuen Belag zu ersetzen.

6. Gem. Vorgaben sind für TV-Übertragungen zusätzliche Kamera-Podeste zu schaffen. Für eine Hintertor-Perspektive ist zudem die Wand vom Cafeteria-Bereich zum Hallenbereich zu öffnen und ein kleiner Balkon für die Stellung einer Kamera zu errichten. Zudem ist der jetzige Regiebereich der Halle mit einem vergrößerten Kamerapodest auszustatten und zusätzliche Kommentatoren-Plätze zu schaffen.

Für die Maßnahmen 1 – 6 hat das Büro Schünemann Soltau Architekten aus Lübeck mit Unterstützung des Elektro-Planungsbüros KMO eine Kostenschätzung aufgrund von Erfahrungs- und Richtwerten über brutto 2.500.000 EUR erstellt (Anlage 1). Aufgrund der Vorsteuerabzugsfähigkeit der Hansehalle von 60 % sinken die tatsächlichen Kosten auf 2.250.500 EUR (netto + 7,6 % MwSt.). Als Grundlage für die Kostenschätzung diente eine Vorstudie, welche in den Anlagen 2 und 3 ebenfalls beigefügt ist. Detaillierte Kostenberechnungen/Vergleichsangebote/ Ausschreibungen werden erst nach Zustimmung der Bürgerschaft zur Umsetzung der vorgelegten Planungen eingeholt/ durchgeführt.

Hinsichtlich der Finanzierung der Gesamtkosten von 2.250.500 EUR planen die Bereiche 4.401 und 5.651 mit folgenden Bausteinen (alle Summen sind in netto + 7,6 % MwSt. angegeben):

1. Zugesagter Anteil des VFL Lübeck Schwartau (siehe auch Anlage 6):

273.000 EUR

2. Aufgrund eines Förderantrags im Rahmen der "Richtlinie über die Förderung von Sportstätten mit besonderer regionaler oder überregionaler Bedeutung" wurden der HL – 4.401 vom Land Schleswig-Holstein in Aussicht gestellt, ein Förderbescheid erfolgt bei Einreichung Planung Leistungsphase 3 (siehe auch Anlage 7):

1.000.000 EUR

3. Spendezusage der Possehl-Stiftung (siehe auch Anlage 8):

300.000 EUR

4. Der Bereich 5.651 hat einen Antrag beim Förderprogramm „Kommunalrichtlinie“ des Bundes für die Sanierung der Beleuchtung eingereicht. Erhoffter Zuschuss:

215.000 EUR

5. Städtische Haushaltsmittel:

462.500 EUR (wobei 300.000 EUR bereits im Haushalt 2018 für die Sanierung der Beleuchtung Hansehalle eingestellt sind).

Wenn die erhoffte Förderung des Bundes in voller Höhe fließt, wären für 2019 noch zusätzliche Haushaltsmittel von 162.500 EUR einzuwerben. Sollte die eingeplante Förderung des Bundes geringer ausfallen, würde sich der städtische Anteil entsprechend erhöhen. Jedoch hat das Land S.-H. dem Bereich 4.401 auf dessen Nachfrage hin bereits mitgeteilt, dass einige potenzielle Fördermittelnahmer aktuell Probleme haben die Anforderungen der "Richtlinie über die Förderung von Sportstätten mit besonderer regionaler oder überregionaler Bedeutung" zu erfüllen. Sollten aus diesen Maßnahmen Gelder nicht abgerufen werden, könnten

diese Mittel anderen Projekten zusätzlich zur Verfügung gestellt werden. Für diesen Fall hat 4.401 bereits seinen Bedarf beim Fördermittelgeber angemeldet. Wie bereits erwähnt, kann das Land S.-H. der HL erst einen offiziellen Zuwendungsbescheid zukommen lassen, wenn Planungsunterlagen der Leistungsphase 3 vorgelegt werden. Um diese Planungsleistungen zu vergeben, bedarf es vorher eines Grundsatzbeschlusses der Bürgerschaft zur Umsetzung des Projektes in der geplanten Art und Weise.

Letztendlich lässt sich feststellen, dass der Lübecker Sportentwicklungsplan als eines seiner Ziele auch die Förderung des regionalen Leistungssports in Verbindung mit der Einwerbung von national und international bedeutsamen Sportveranstaltungen hat. U.a. heißt es dort auf Seite 65: „In Lübeck werden für Zuschauer attraktive Sportveranstaltungen durchgeführt, an denen Leistungssportlerinnen und –sportler aus Lübeck aktiv beteiligt sind.“ Dieses Ziel ist speziell bei Hallensportarten nur mit der Vorhaltung einer größeren und gut ausgestatteten Sporthalle zu erreichen. Die geplanten Sanierungs- und Modernisierungsmaßnahmen in der Hansehalle werden dazu führen, dass dieses Ziel in der Zukunft noch besser erreicht werden kann.

Anlagen:

Anlage 1: Kostenschätzung für die geplanten Maßnahmen

Anlage 2: Grundrisse des geplanten Anbaus

Anlage 3: Auszüge aus der Vorstudie

Anlage 4: Lageplan

Anlage 5: Finanzielle Auswirkungen

Anlage 6: Absichtserklärung VFL Lübeck Schwartau

Anlage 7: Absichtserklärung Land S.-H.

Anlage 8: Förderzusage der Possehl-Stiftung

Senatorin Kathrin Weiher

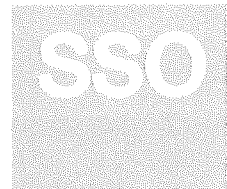

schünemann soltau
architekten partgmbb bda
koberg 8 | 23552 Lübeck
fon 0451 - 98 90 4410
fax 0451 - 98 90 4455
info@sso-architekten.de
www.sso-architekten.de

ERWEITERUNG DER HANSEHALLE LÜBECK

KOSTENSCHÄTZUNG

100	Grundstückskosten
200	Herrichten und Erschließen einschl. Abbrucharbeiten	pauschal 25.000,- €
300	Bauwerk – Baukonstruktion – Ohne Mehraufwand Gründung und evtl. Kontamination 462m ² NGF x 2.300,- €	1.062.600,- €
	Ertüchtigung für Erstliga (Kameraplätze u. Änderung Regiekanzeln)	60.000,- €
400	Bauwerk - Technische Anlagen – 462m ² NGF x 300,- €	138.600,- €
	Hallenbeleuchtung pauschal	500.000,- €
500	Außenanlagen	pauschal 10.000,- €
600	Ausstattung	250.000,- €
700	Baunebenkosten 23% von KGR 300 + 400	423.000,- €
	Gesamtkosten	2.469.200,- €
	gerundet	2.500.000,- €

Aufgestellt

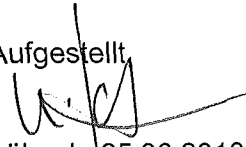
Lübeck, 05.06.2018/schü
schünemann soltau architekten partgmbb
dipl.-ing. ulrich schünemann architekt bda

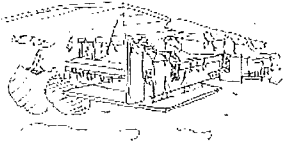

VORSTUDIE

MODERNISIERUNG DER
HANSEHALLE
An der Hansehalle 1
23554 Lübeck

DARSTELLUNG
PAVILLON FOYEREBENE
BLATT 6
DATUM 21.11.2017

BAUHERR
HANSESTADT LÜBECK
Der Bürgermeister- Fachbereich 4, Kultur
Bereich 401 Schule und Sport

architekten partgmbh bda
info@ss0-architekten.de www.ss0-architekten.de
Koberg 8 23552 Lübeck fon 0451 98 90 4410

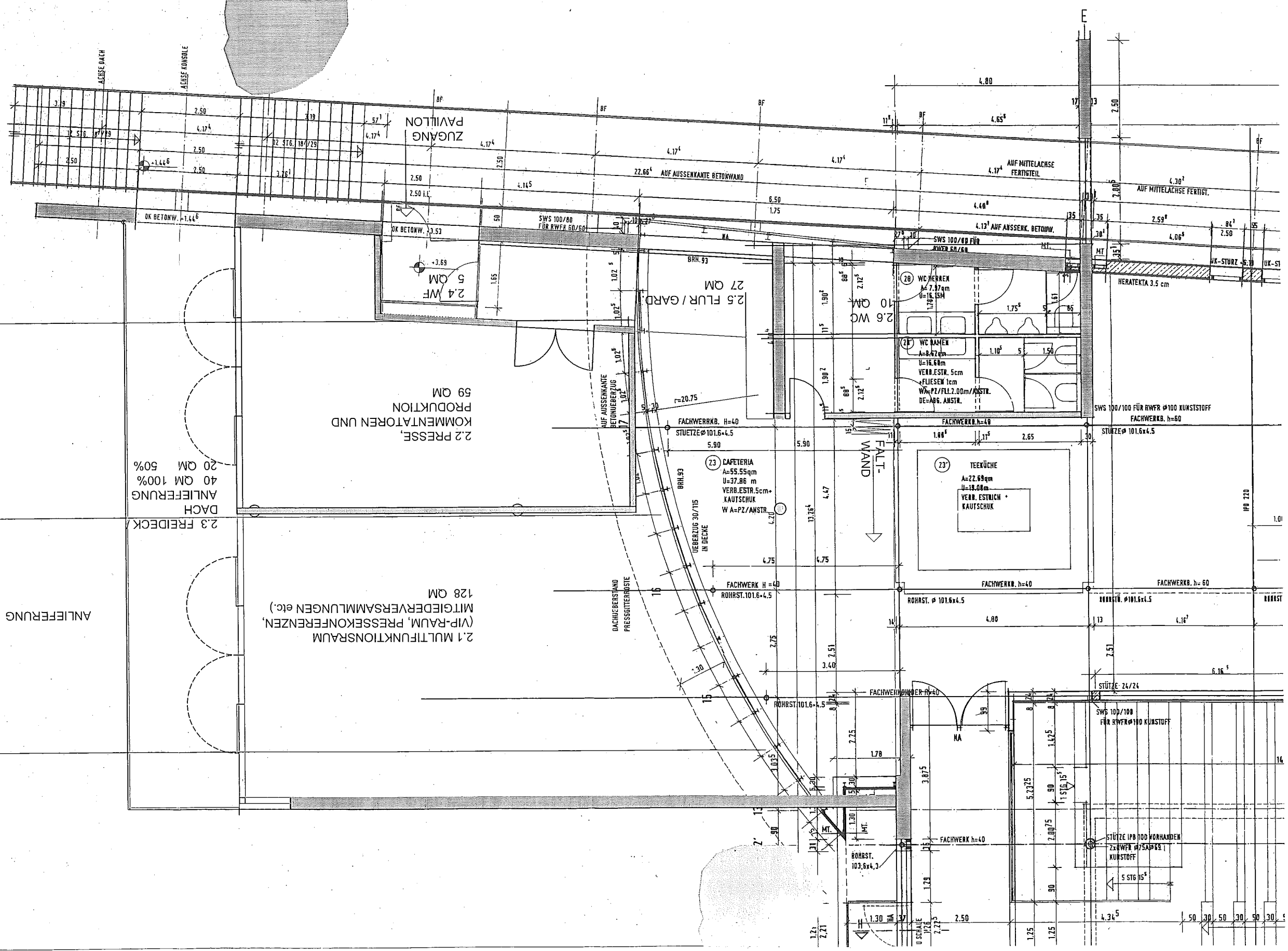

SSO

schünemann soltau
architekten partgmbh bda
koberg 8 23552 lübeck fon 0451 98 90 4410
info@ssso-architekten.de www.sso-architekten.de

BAUHERR
HANSESTADT LÜBECK
Der Bürgermeister- Fachbereich 4, Kultur
Bereich 401 Schule und Sport

DARSTELLUNG
SKIZZE ZUGANG NORD
BLATT 3
DATUM 21.11.2017

MODERNISIERUNG DER
HANSEHALLE
An der Hansehalle 1
23554 Lübeck

VORSTUDIE

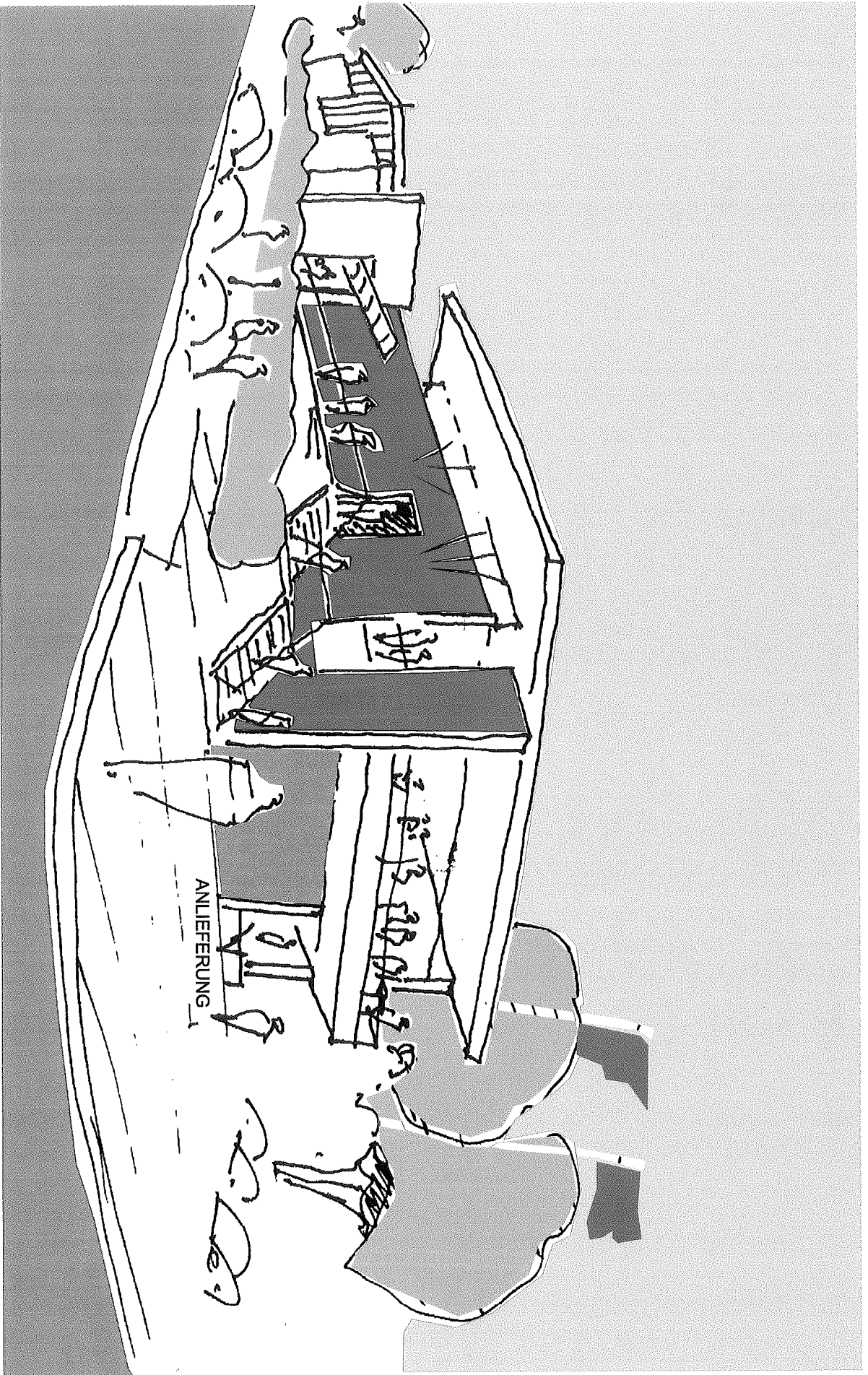

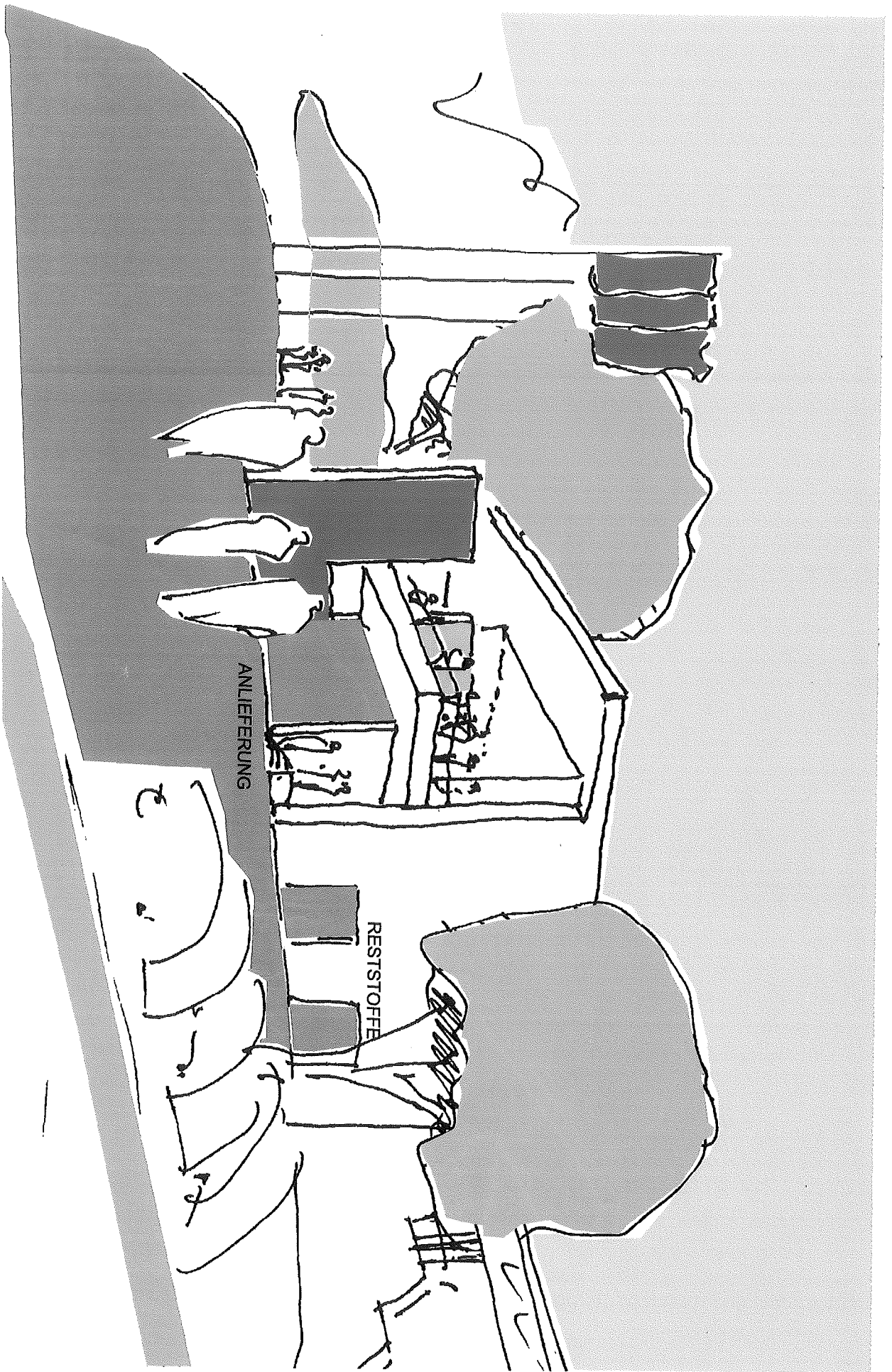

SSO

schünemann soltau
architekten partgmbh bda
kobenz 8 23552 Lübeck fon 0451 98 90 4410
info@ssso-architekten.de www:ssso-architekten.de

BAUHERR
HANSESTADT LÜBECK
Der Bürgermeister- Fachbereich 4, Kultur
Bereich 401 Schule und Sport

DARSTELLUNG
PAVILLON SEITLICH
BLATT 5
DATUM 21.11.2017

MODERNISIERUNG DER
HANSEHALLE
An der Hansehalle 1
23554 Lübeck

VORSTUDIE



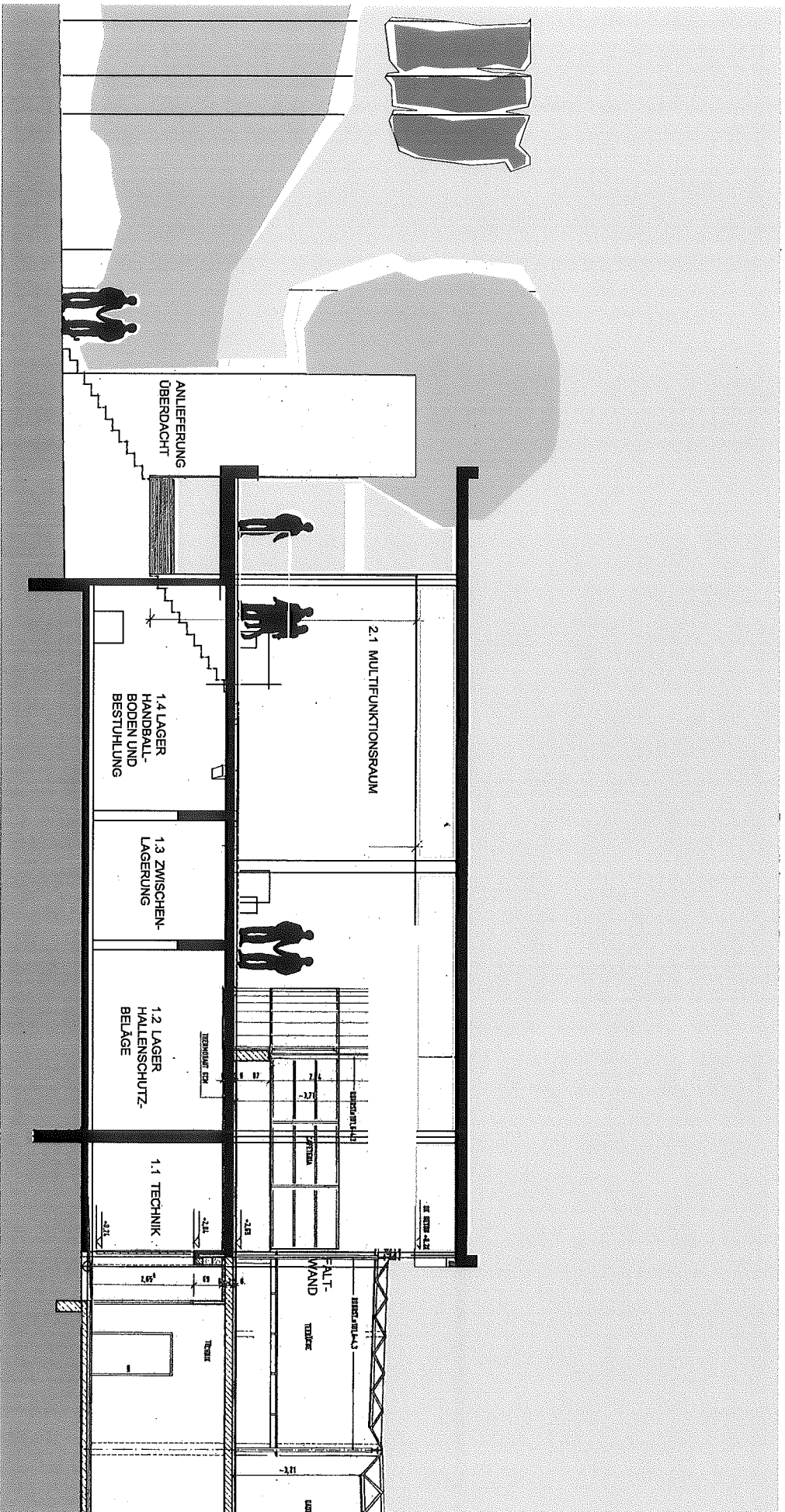

SSO

schünemann soltau
 architekten partgmbd bda
 koeburg 8 23552 Lübeck fon 0451 98 90 44 10
 info@ss0-architekten.de www.ss0-architekten.de

BAUHERR
 HANSESTADT LÜBECK
 Der Bürgermeister- Fachbereich 4, Kultur
 Bereich 401 Schule und Sport

DARSTELLUNG
 PAVILLON SCHNITT
 BLATT 8
 DATUM 21.11.2017

MODERNISIERUNG DER
 HANSEHALLE
 An der Hansehalle 1
 23554 Lübeck

VORSTUDIE



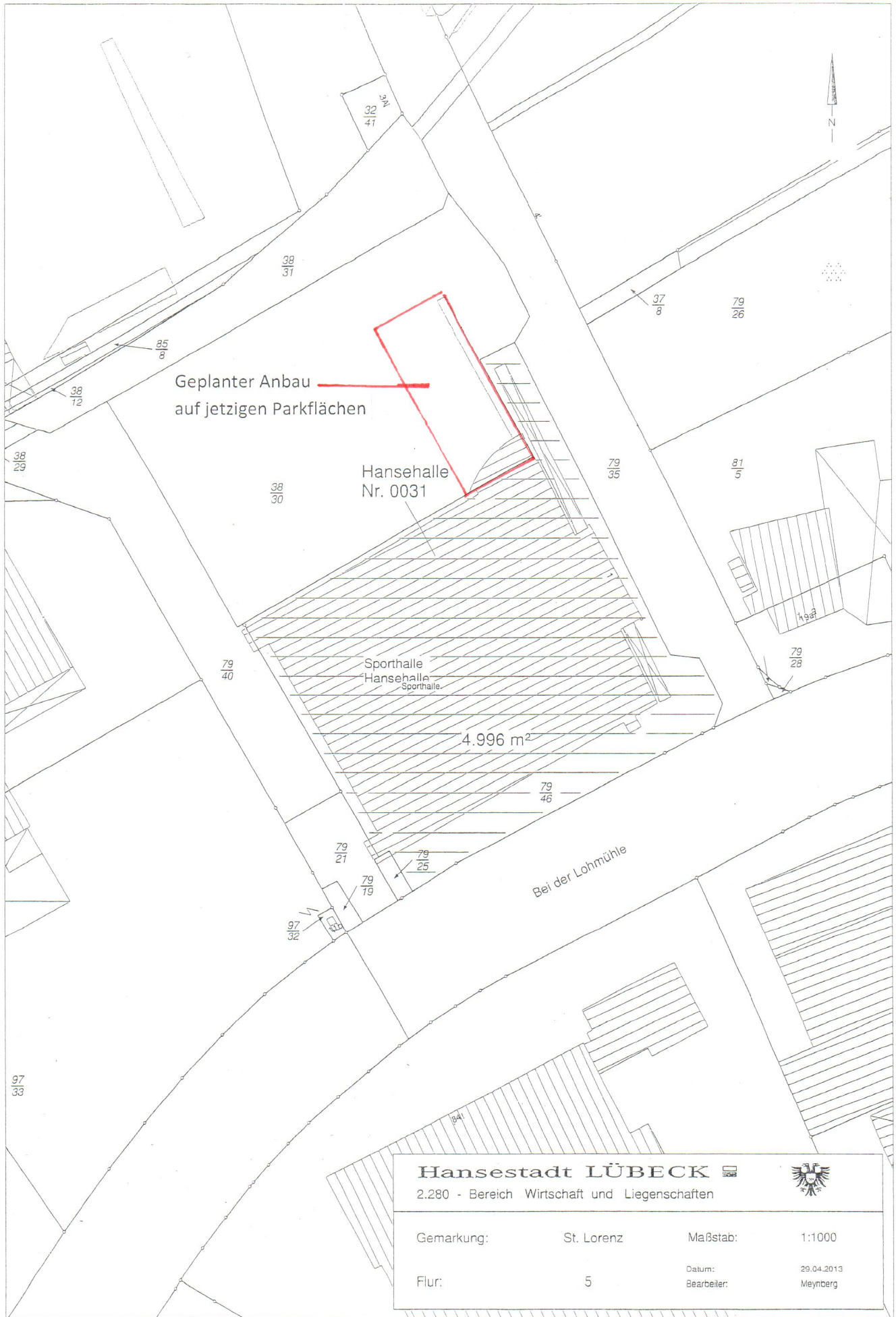

Geplanter Anbau
auf jetzigen Parkflächen

Hansehalle
Nr. 0031

Sporthalle
Hansehalle
Sporthalle

4.996 m²

Bei der Lohmühle

Hansestadt LÜBECK

2.280 - Bereich Wirtschaft und Liegenschaften



Gemarkung: St. Lorenz

Maßstab: 1:1000

Flur: 5

Datum: 29.04.2013
Bearbeiter: Meynberg

2. Verfahrensübersicht – Finanzielle Auswirkungen

INVESTIV

(Bei investiven Maßnahmen ist zunächst die **Anlagenbuchhaltung** (1.210) zu beteiligen!)

Finanzielle Auswirkungen in €	Gesamtbeträge der Maßnahme, AfA und SoPo	2019	2020	2021	2022
Erträge	1.788.000,00				
Aufwendungen	-2.250.500,00				

davon:

Sonderpostenauflösung (SoPo)	1.788.000,00	22.350,00	22.350,00	22.350,00	22.350,00
Abschreibungen (AfA)	-2.250.500,00	-33.250,00	-33.250,00	-33.250,00	-33.250,00
Anlagenabgang					
Gesamtauswirkung Ergebnisplan	-462.500,00				
voraussichtl. Zinsen ca.					
Einzahlungen	1.788.000,00				
Auszahlungen	-2.250.500,00				
Gesamtauswirkung Finanzplan	-462.500,00	<i>(Ist das Ergebnis negativ, gilt der Betrag als kreditfinanziert!)</i>			

2019	Ergebnisplan	Finanzplan		
Mittel veranschlagt	x	x	Ergebnisplan	Finanzplan
Zusätzl. zu ordnen			Gesamtlaufzeit	Gesamtlaufzeit
Haushaltsbelastend	x	x	x	x
Haushaltsentlastend				
Haushaltsneutral				

Haushaltsjahr	Produktsachkonten		Ergebnisplan
	2019	Bezifferung	Bezeichnung
(Minder) Erträge:			
(Mehr) Erträge:	424001 000.4161000	Sportstätten/Erträge Auflösung Sopo aus Zusch.	22.350,00
(Minder) Aufwendungen:			
(Mehr) Aufwendungen:	424001 000.5711000	Sportstätten/Abschreibungen auf Sachanlagen	-33.250,00
		Saldo Ergebnisplan	-10.900,00
(Mehr) Einzahlungen:	424001 078.6810000	Sportstätten/Hansehalle/ertücht. Bundesliga/Investitionszusch. vom Bund	215.000,00
(Mehr) Einzahlungen:	424001 078.6811000	Sportstätten/Hansehalle/Erücht. Bundesliga/Investitionszusch. vom Land	1.000.000,00
(Mehr) Einzahlungen:	424001 078.6817001	Sportstätten/Hansehalle/Erücht. Bundesligainvestitionszusch. h. Priv. Unternehmen	573.000,00
(Mehr) Auszahlungen:	424001 078.7851000	Sportstätten/Hansehalle/Erücht. Bundesliga/Hochbaumaßnahmen	-2.250.500,00
		Saldo Finanzplan	-462.500,00



HM Handball Marketing Spielbetriebs GmbH & Co. KG
Brockesstraße 69 • 23554 Lübeck

Hansestadt Lübeck – Fachbereich 4 – Kultur und Bildung
Frau Kathrin Weiher
Schildstraße 12
23539 Lübeck

HM Handball Marketing
Spielbetriebs GmbH & Co. KG

Geschäftsstelle
Brockesstraße 69
23554 Lübeck

Tel. 0451/293 29 19-1
Fax 0451/293 29 19-2

info@vfl-luebeck-
schwartau.de
www.vfl-luebeck-schwartau.de

Lübeck, 21.08.18

**Absichtserklärung des VfL Lübeck-Schwartau vertreten durch die HM
Handball Marketing Spielbetriebs GmbH & Co. KG**

Amtsgericht Lübeck
HRB 13308 HL
Geschäftsführer:
Michael Friedrichs

Steuernummer:
22/288/73309

Handelsregisternr.:
HRA 8501 HL

Sparkasse zu Lübeck
IBAN
DE52 2305 0101 0160 3371 76
BIC NOLADE21SPL

Volksbank Lübeck
IBAN
DE78 2309 0142 0050 9466 17
BIC GENODEF1HLU

Sehr geehrte Frau Weiher,

hiermit erklären wir,

die HM Handball Marketing Spielbetriebs GmbH & Co. KG als
wirtschaftlicher Träger des VfL Lübeck-Schwartau,

uns an dem Umbau – bzw. Sanierungsmaßnahmen in der Hansehalle mit
13% der Gesamtkosten, jedoch nicht höher als mit 273.000 € zu
beteiligen. Wir bitten ihren - von uns wirtschaftlich unterstützten
Antrag- in die September Sitzung der Bürgerschaft einzubringen.

Mit freundlichen Grüßen

Michael Friedrichs
Geschäftsführer
HM Handball Marketing Spielbetriebs GmbH & Co. KG



www.vfl-luebeck-schwartau.de

HM Handball Marketing Spielbetriebs GmbH & Co. KG • Brockesstraße 69 • 23554 Lübeck • Tel. 0451/293 29 19-1 • Fax 0451/293 29 19-2 • info@vfl-luebeck-schwartau.de



EMPFANGSZEIT	REMOTE-CSID	DAUER	SEITEN	STATUS
10. September 2018 um 12:39:43 MESZ	+494511225290	33	1	Empfangen
10/09/2018 12:42	+494511225290	4.401		S. 01/01

Schröder, Frank

Betreff: WG: Aktueller Sachstand Förderung Hansehalle

Von: Tom.Sielaff@jm.landsh.de [mailto:Tom.Sielaff@jm.landsh.de]

Gesendet: Mittwoch, 14. Februar 2018 14:36

An: Schröder, Frank

Betreff: WG: Aktueller Sachstand Förderung Hansehalle

Hallo Herr Schröder,

das Ministerium für Inneres, ländliche Räume und Integration beabsichtigt, der Hansestadt Lübeck 1 Mio. € zur Ertüchtigung der Hansehalle sowie 200 T € zur Ertüchtigung Buniamshof zuzuwenden.

Hierzu ist unter Beteiligung der Gebäudemanagement SH gem. Z-Bau eine Planung (Leistungsphase 3) vorzulegen. Auf Basis des baufachlichen Prüfvermerkes der GMSH würde dann der Zuwendungsbescheid gefertigt und Ihnen zugesandt.

Wie telefonisch vereinbart, sehen wir momentan von einem Koordinierungsgespräch ab, sind aber gern bereit, dieses zu einem späteren Zeitpunkt zu führen.

Mit freundlichem Gruß

Tom Sielaff



Ministerium für Inneres, ländliche Räume und Integration
Ref. IV 34 - Sport, Kommunale Förderung
Düsternbrooker Weg 92
24105 Kiel

Tel. 0431 988-3085

EMPFANGSZEIT
10. September 2018 um 12:41:02 MESZ

REMOTE-CSID
+494511225290

DAUER
46

SEITEN
1

STATUS
Empfangen

10/09/2018 12:43 +494511225290

4.401

Nr. 4919 S. 1/2

01/01

Fachbereich Kultur und Bildung
Fachbereichsleitung

16. Juli 2018

Eingegangen

POSSEHL
Stiftung

A. Frau
Senatorin Kathrin Weiher
Hansestadt Lübeck, Fachbereich 4
Schildstraße 12
23539 Lübeck

2.0 4.401 z.ka. u. Verbesserung
des Antwortscheines 16/2

Lübeck, 02. Juli 2018 /ms-mw
(Bei Korrespondenz bitte angeben): B_180216

Sanierung und Erweiterung der Hansehalle

Sehr geehrte Frau Senatorin Weiher,

wir freuen uns, Ihnen mitteilen zu können, dass die Possehl-Stiftung in ihrer Sitzung vom 29.06.2018 beschlossen hat, für Ihr oben genanntes Projekt einen Betrag in Höhe von

€ 300.000,00

zur Verfügung zu stellen.

Für die Zahlungsabwicklung bitten wir um Verwendung des beigefügten Formulars „Mittelabruf“. Mit Rücksicht auf die Höhe der Zuwendung bitten wir ergänzend zum Mittelabruf um Hergabe eines Zahlungsplans, aus dem ersichtlich ist, wann etwaige Teilbeträge jeweils benötigt werden. Die Überweisungen werden dann von hier aus automatisch vorgenommen. Nach Eingang senden Sie uns bitte eine Spendenbescheinigung zu.

Nach Abschluss des Projektes bitten wir um Vorlage eines Verwendungsnachweises (bitte über das Gesamtprojekt, nicht nur über den von uns bewilligten Betrag), aus dem ersichtlich ist, dass das Vorhaben in der uns bei Antragstellung mitgeteilten Form durchgeführt wurde. **Etwaige Änderungen bitten wir vor Mittelabruf mitzuteilen.** Diese bedürfen ggfs. der Zustimmung des Stiftungsvorstandes.

Wir wünschen Ihnen und allen Beteiligten für Ihr Vorhaben alles Gute.

Mit freundlichen Grüßen

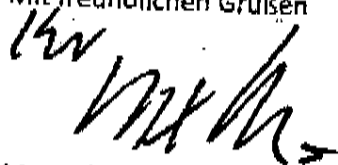

Max Schön
Vorsitzender

POSSEHL-STIFTUNG Beckergrube 38-52, 23552 Lübeck
Telefon +49(0)451 148-200, Telefax +49(0)451 148-302
possehl-stiftung@possehl.de, www.possehl-stiftung.de